Toneladas de ceniza sobre el Anáhuac

ALERTA En el DF

4-A

Será disposición federal

Sin Trabas

Creación del INMUNAY

4-A

Exige la oposición 11-A

Respeto al Escudo

Meridiano de Nayarit

...iendo
...iario
...ón
...Diciembre

CONVOCADA POR VICENTE FOX

Llama Toño a integrarse a la

...nada Nacional por el Cambio

...a en que el ...sidente ejerza ...dadero federalismo

Con ello, habrá más recursos para obra social en los estados

...8-A

...luyen el PROCEDE en San Pedro Lagunillas

ANTE LLAMADAS DE ALARMA

No se militariza conflicto limítrofe con Jalisco

La presencia militar nada que ver con el caso: Lilye

Se cree que sólo están realizando maniobras de entrenamiento

Anuncian ya demanda de amparo en el problema con huicholes

RICARDO LYLIE
Director Jurídico del gobierno estatal

Por Manuel Rueda
MERIDIANO

Tepic.- De marea tajante. El director jurídico del gobierno del estado Ricardo Lilye Fritch, descartó la posibilidad de que los miembros del ejército que llegaron a la zona limítrofe con Jalisco en Puente de Camotlán municipio de La Yesca, pudieran tener que ver con las resoluciones judiciales giradas en torno a los conflictos locales. POLITICA 3-A

COLUMNAS

Tepic ya sin el polvo de Rancho Grande 2-A
Nayarit Opina 9-A
En Yucatán, no hay mal que dure 10 años 11-A
A Fondo

...cos 2-A
...o 4-A
5-A

Sobrepasó INFONAVIT ...ega de créditos

...AR... DE LA SESION Ordinaria que ...oyer ... Comisión Consultiva Regional del ...t en ...yarit, el delegado estatal, subrayó ...s alcanzadas en lo que va del año. (Foto: ...sales/MERIDIANO). LOCAL 9-A

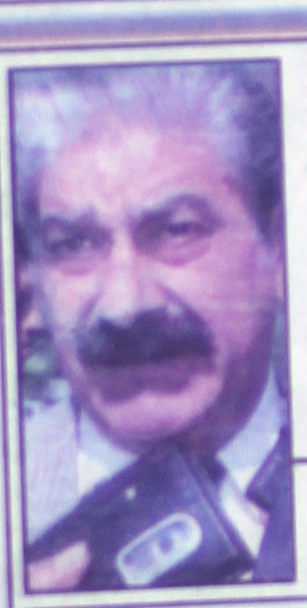

A la instalación, sin enemistades

Asistirá Echevarría a la mesa de partidos

Voy, porque quiero saludar a Lucas y a los representantes, dijo

Estoy orgulloso de que sigan mis pasos con las alianzas, indicó ESTADO 8-A

ACUDIRE a la instalación de la Mesa de los Partidos Políticos, «podremos pensar diferente Lucas Vallarta y yo pero no podemos enemistarnos», declaró en entrevista el gobernador estatal, Antonio Echevarría Domínguez. (Foto: Mike Rosales/MERIDIANO).

Gran posada navideña brindó el DIF estatal

MILES DE CETEMISTAS, encabezados por el Dr. Lucas Vallarta y por su dirigente estatal Fidel Pineda, marcharon la tarde de ayer, de su sede a Palacio de Gobierno, para protestar por la actuación del Presidente de la Junta local de Conciliación y arbitraje FOTOS/Miguel Gómez/Meridiano

MILES DE SONRISAS ENTREGO EL DIF...

DIF

...EN EL FESTEJO DE LA POSADA NAVIDEÑA, la presidenta del DIF estatal, Martha García de Echevarría, entregó juguetes a niños nayaritas. GOBIERNO 10-A

...mirez ya ...nuestra sala ...exhibición ...a lo prefiere ...la miramos ...omicilio, llámenos ...al 14...-82

Gran Promoción Decembrina los últimos Sentras Modelo 2000 del año

Sentra Elp. STD Modelo 2000

Gran Precio de Contado

$103,739.13

Más I.V.A.

Promoción válida hasta el 31 de Diciembre o hasta agotar existencias.

NISSAN

TEPIC

Insurgentes y Roble s/n

Tels: 14-81-82 y 14-81-77

ACAPONETA

Teléfono 2-02-00

LA SERPENTINA

POR GUILLERMO AGUIRRE

* Busca el PAN candidatos desde ahora * Los quiere ricos, interesantes, que sean líderes en la comunidad, y sobre todo que sean amigos de TOÑO ECHEVARRIA * Empieza el gobierno de FOX a enfrentarse a su dura realidad * En marcha un proyecto para pagar impuesto patrimonial, hasta por litografías de calendario cobrarán * Revoluciona el gusto de los nayaritas, las gorditas "Doña Tota"

El Partido Acción Nacional, prepara armas y se alista para la guerra, de tal forma que su dirigente estatal el señor RAFAEL VALENZUELA ARMAS, ya piensa en las próximas elecciones y por lo tanto para abrir boca en lo que serán difíciles comicios, giró una circular a todos los comités directivos municipales-conocidos ahora con el membrete de delegaciones- en las que les recuerda de cifras obtenidas en las últimas elecciones, además de los perfiles ideales que deberán tener los probables candidatos, la carta de VALENZUELA ARMAS, es muy clara al señalar que para nadie es extraño el interés que tiene el gobernador del estado en el Partido Acción Nacional, y no sólo eso, sino que don TOÑO ECHEVARRIA, tiene sobrado interés en que las candidaturas primero, y posteriormente las posiciones emanadas de las mismas, queden en poder de personas que previa consulta pública lleguen a representar al Partido Acción Nacional como candidatos a los distintos cargos de elección.

VALENZUELA ARMAS, considera prioritario que para hacer efectiva su recomendación arriba expuesta, es necesario tomar en cuenta varios puntos, entre los que destacan en primer lugar que los candidatos serán prioridad el elegir a las personas idóneas para estos cargos, tanto el ejecutivo estatal, como el personal a su cargo, así como recursos económicos serán destinados con el fin de tener una campaña decorosa, que no dé el aspecto de que los candidatos se andan muriendo de hambre.

En el punto número 5 de su carta, el presidente estatal panista, hace una clara observación en el sentido de que cuando se vayan a realizar las elecciones internas para elegir a candidatos, se tendrá una lista preparada con los nombres de aquellas personas que por su trayectoria puedan obstaculizar tanto el programa a realizar, como las

Parte del gran equipo de gorditas "Doña Tota", que ante los ojos del cliente preparan todos los ingredientes para hacer las delicias de los comensales.(Fotos: Mary Castro)

selecciones sean de un grupo de no menos de cinco a siete personas que tengan cierto liderazgo en la comunidad, es decir no se podrán considerar como probables candidatos a gentes intranscendentes...el siguiente punto es muy importante para aquellos que quisieran entrarle con Acción Nacional, ya que el señor LOBO VALENZUELA, recomienda que los candidatos que surjan o sean considerados como viables, deben tener los suficientes recursos económicos, es decir que candidatos pobretones no pueden representar a Acción Nacional, esto seguramente con la intención de que las campañas no sean una carga para el partido, lo que representa un ahorro de recursos y por ende evitar el andar mendingando buscando patrocinadores que luego requieren que se les otorguen posiciones o se les den prebendas...sin embargo, en otro punto de su comunicado el señor LOBO VALENZUELA, dice que siendo una convencidos intimamos a aquí debemos tratamos tener un poco de inteligencia, casi estamos seguros que el LOBO VALENZUELA, no se atrevió, pero quiso decir "cacarizos"; "Divildoxes"; "Evaristos"; "Aguinagas" y demás gentes que bien pudieran estropearle los acuerdos que sin consultar a las mayorías de Acción Nacional, firmó o entregó.

En su último punto de sugerencia a los comités municipales, el señor VALENZUELA ARMAS, señala claramente que para la elección del candidato, no es indispensable que esta persona sea miembro del Partido Acción Nacional, y que por tal razón quedan con la disponibilidad de que puede ser una persona que tenga algún vínculo directo o indirecto con el Ejecutivo del estado, para que sea esta persona la que ocupe la candidatura, esto con el fin de evitar choques innecesarios...finalmente el presidente estatal del Partido Acción Nacional, no deja lugar a dudas de que en vista de la situación interna que vive el PAN en Nayarit, es imprescindible obedecer los puntos expuestos por él mismo en la carta de referencia...como ustedes ven, el partido blanquiazul quiere tomar ventaja y en honor a la verdad, hace muy bien, pues esa es la onda,-como dijera un cholo-ya que el que pega primero pega dos veces...¡suerte! *******

El gobierno de VICENTE FOX se enfrenta a una dura realidad, heredada de la tecnocracia: de cada peso ya están comprometidos 87 centavos para pagos de deudas interna y externa, rescate de carreteras y créditos del Fobaproa. Sin margen para cumplir pobreza y el fortalecimiento educativo, el nuevo régimen va a hacer que el comercio informal pague impuestos y aplicará el IVA a medicinas y alimentos en general.

Algunos alimentos van a ser de lujo por el criterio del primer mandatario de que paguen mucho más al fisco los consumidores de jamón serrano y caviar.

Contra los evasores fiscales será declarada una guerra jamás vista en México, dirigida por el secretario de Hacienda, FRANCISCO GIL DIAZ, quien dará confianza a personas físicas y morales para que el año próximo presenten sus declaraciones fiscales en orden. Pero si en el año 2002 les son descubiertas falsedades, entonces les serán hechas investigaciones rigurosas, de terror y retroactivas a 1997. El hacendario Gil DIAZ no le tendrá compasión a nadie.

Por ello será de la mayor importancia el proyecto de Ley de Ingresos enviada por el régimen foxista al Congreso, en estos días. Hasta se intenta el impuesto patrimonial, consistente en pagar por lo que posea cada familia, incluso obras de arte como pinturas y esculturas. Esta carga es aplicada en naciones como España y aquí se pretende seguir el ejemplo. Es como pagar la tenencia de automóviles.

El problema se va a poner interesante con la aplicación tributaria al comercio informal. Algo extraordinario habrá de hacer GIL DIAZ para imponerse al comercio ambulante. Podría aplicar los cobros fiscales en el momento de ser adquiridas las mercancías. Porque si nombra a inspectores de vía pública, la corrupción se extenderá al infinito. Otro dilema hacendario será el del combate al contrabando, el cual se incrementó con ZEDILLO como en ningún sexenio. Por la introducción de cuantiosos volúmenes de mercancías fuera de control, la producción industrial y agrícola se han caído y los contrabandistas tienen a millones de vendedores a su disposición, los callejeros. ¿Podrán detener eso la Secretaría de Hacienda y la Procuraduría General de la República? *******

Y ahora un comercial que me encargaron...dicen por ahí que lo no llevan dentro y ayer por la noche tunidad de probar Tota", riquísimas rina o de maíz, rel en salsa verde, frijolitos y otras más son baratas y instalan en nuest esta limpiecito y a se elaboran a man tas, hay para todos usted tienen once sabores...visite el tro de las instala Soriana en la flama y provecho !!!. Por triz urge el servici que todos en Tepic las originales gord salir de su casa...h

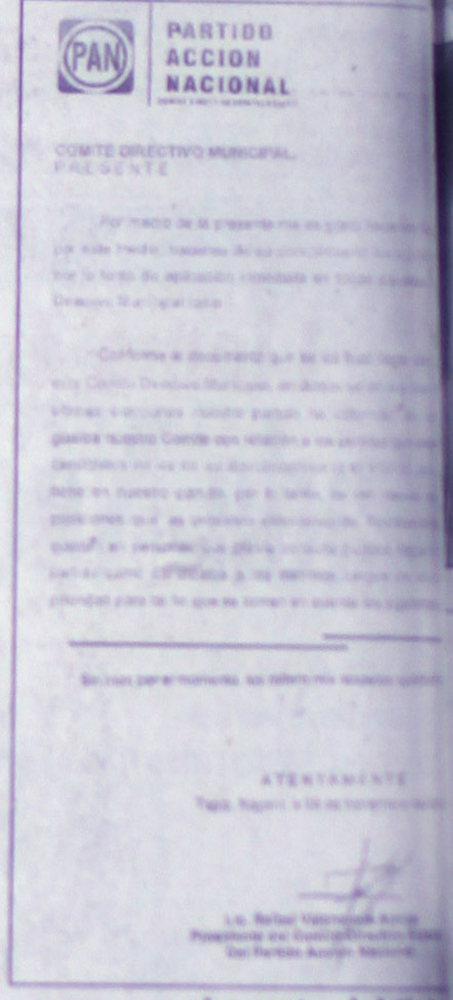

PARTIDO ACCION NACIONAL

COMITE DIRECTIVO MUNICIPAL
PRESENTE

ATENTAMENTE

La carta del 'Tota

Meridiano ame
Asociación Mexicana de Editores de Periódicos, A.C.
Director General
DR. DAVID ALFARO

Emergencias 066 Nayarit
Cuando se te presente algún problema, no estas solo.
Ahora cerca de ti, 066 el número que puede salvar tu vida
Si una emergencia es, marca 066
Gobierno del Cambio 1999 - 2005

Ante llamadas de alarma

se militariza conflicto limítrofe con Jalisco

...i militar nada que ...s: Lilye Fritch ...e sólo están ...maniobras de ...l

...ya demanda de ...el problema con

...ue la /MERIDIANO

...rca tajante, El director jurídi... de estado Ricardo Lilye Fritch, ...idad de que los miembros del ...con a la zona limítrofe con Jalisco en Puente de Camotlán municipio de La Yesca, pudieran tener que ver con las resoluciones judiciales giradas en torno a los conflictos locales.

Luego de que habitantes del lugar, sobre todo posesionarios ganaderos que tienen ya a cuestas órdenes de desalojo de tierras, cuestionaran vía telefónica a que se debía la presencia militar en la zona, el funcionario explicó tal situación.

Lilye Fritch, mencionó que luego de haber recibido estas llamadas, explicó claramente a los asustados ganaderos, que esta presencia no tiene nada que ver con la situación legal de la posesión de terrenos y "más bien creo que se trata simplemente de ejercicios que los militares realizan en diferentes partes".

TAJANTE EL DIRECTOR JURIDICO del gobierno estatal, Ricardo Lilye Fritch, al descartar se militarice conflicto limítrofe con Jalisco.
(Foto: Mike Rosales/ MERIDIANO).

"Aunque no tenemos la información complementaria, estamos seguros de que se trata de ejercicios rutinarios, los ganaderos pueden estar tranquilos, porque absolutamente nada tiene que ver con esto", añadió.

En torno a cómo se encuentra El caso de esta zona, El entrevistado mencionó que por ahora, "sí está juzgado en una etapa, pero lo que es El ejido de Puente de Camotlán, tiene interpuesta una demanda de amparo ante el juez de Distrito en Nayarit, donde se difirió la audiencia constitucional".

Finalmente, dijo que esto, de tener resultado positivo, *"podría dar como resultado, cambiar la tónica de las negociaciones, que los indígenas reconsideren su actitud de que todo y se pueda negociar una parte de compensación hacia ellos y otra a los posesionarios"*.

LIBERTY MÉXICO Seguros

AVISO IMPORTANTE

a usted que es nuestro asegurado.

Le informamos que a partir del 1° de noviembre

SEGUROS INBURSA

atenderá todos los siniestros de nuestros asegurados.

Tel.: 32 357

Además, cualquier asunto relacionado con su póliza podrá ser atendido en las oficinas de Seguros Inbursa.

Calle Lerdo # 262 Poniente
Col. Centro C.P. 63000
Tepic, Nayarit

Tels.: 32 357, 21 988 y 27 551

Con esta medida, estamos convencidos que le brindaremos un mejor servicio.

ATENTAMENTE

Mucho auto para tan poco precio.

Dodge Neon 2001 Desde **$122,500****

...prov...cha esta oportunidad única para estrenar un Dodge Neon, e invierte en un auto que te ofrece mucho más que los pequeños del mismo precio incluyendo ...ajuela. Disfruta de su diseño Cab-forward de segunda generación, potente motor, amplio interior y avanzada tecnología. Visítanos hoy mismo.

...odo esto por un magnífico precio, o si lo prefieres, con

mensualidades desde $2,532*

o a través del plan a

18 meses con 0% de interés.

...r mayor información: 01(800) 505-1300 / www.redchrysler.com.mx

...STRIBUIDORES CHRYSLER

...correspondiente al plan de financiamiento a 24 meses, con 35% de enganche y 12% de interés y 35% de valor residual. **Precio de contado y mensualidad correspondiente al Dodge Neon SE estándar. Vigente al ... de 2000

Será una disposición federal

Sin trabas creación del INMUNAY: PN

* La legislatura federal ya aprobó estas figuras
* Se marca claramente el perfil de quien esté al frente

Por Manuel Rueda /MERIDIANO

Tepic.- Con la aprobación por la legislatura federal de la Ley que crea El Instituto Nacional de la Mujer, las trabas que en El estado existían para la conjugación del mismo en Nayarit, quedaron sin fundamento, opinó la legisladora local Cora Cecilia Pinedo Alonso al dar a conocer parte del contenido de esta nueva disposición.

En principio, la diputada informó que La Cámara de Diputados, aprobó la iniciativa de Ley que crea El Instituto Nacional de la Mujer, de manera consensada y por unanimidad de los diputados y por ello se envió ya al Senado de la República para su análisis.

"Por ello, creemos que se disipa la duda de lo que se creía que era un problema en el estado respecto a la creación del instituto en Nayarit ya que en esta iniciativa, se da la apertura propuesta por los legisladores locales del número de concejales y la diversidad de las integrantes del Consejo Consultivo", agregó.

Destacó que básicamente, queda claro cuáles serían las funciones que no serían asistenciales ni programas de capacitación en costura o de academia ya que "El INMUAY es creado para atender la problemática de género, pero desde las razones que la generan, así como la coordinación con las instancias de gobierno".

Refiriéndose de nuevo al documento, Pinedo Alonso expresó que éste, "tiene bases claras ya que marca que para la directora, se exige un currículum de una profesión acorde a la investigación de los problemas de género y establece una normativa de que debe tener 10 años como mínimo en esta investigación".

Finalmente, dijo que estas bases que ya son firmes, "darán garantía de que esta persona por razones de conocimiento y experiencia, tendrá una clara visión de que El instituto no debe de ser sólo un órgano más en El que se le pueda dar chamba a amigos o amigas.

Cabe destacar, que este mismo jueves, reinició la lectura en el seno del Congreso local acerca de la creación de este organismo que beneficiará directamente a las féminas del estado.

Abre IMSS pu
a diputados

* Retroalimentarán legisladores las p
Instituto como derechohabientes, se convencido Espinoza Vargas

Por Argimiro León / MERIDIANO

Tepic.- El delegado del IMSS, José Trinidad Espinoza Vargas, anunció que los principales sectores de beneficiarios derechohabientes como son el tabaquero, cañero, universitario y de los ayuntamientos, están plenamente convencidos que la atención médica del Instituto es lo que más les conviene.

Asimismo, precisó que los legisladores locales también le hicieron llegar una invitación para dialogar la problemática con el fin de que los representantes sociales tengan bases para darlas a conocer a los electores que los llevaron al cargo "por lo que estamos llevando la documentación respectiva sobre la seguridad social en la entidad".

Con esto, indicó, los diputados podrán retroalimentarse con las autoridades médicas y con las bases de sus representados, ya que sólo así se podrá contar con alianza, defensa y apoyo al fortalecimiento de los programas que el IMSS ofrece a los nayaritas.

Pero también si los diputados se interesan "podremos registrarlos como derechohabientes a través de programas médico asistenciales, lo cual nos llena de orgullo que se otorgue esa confianza para seguir fortaleciendo todos los sectores institucionales".

Por otra parte, Espinoza Vargas reiteró que los ingenios instalados en Nayarit, Puga y El Molino, se encuentran al corriente en sus pagos y los tabaqueros firmarán el nuevo convenio en breve "así que tabaqueros, cañeros, cafetaleros y

Denunciaron locatarios

Excluyen a comerciantes en la Feria del Juguete

* Resurge la marginación ante el compadrazgo, criticaron inconformes
* Limitan "mejores zonas" a conocidos del dirigente de la CNOP, sostuvieron

Por Hugo Dorantes /MERIDIANO

Tepic.- Solicitando el apoyo de las autoridades competentes para que sea respetado el espacio en el que se trabajará en la feria del juguete que tradicionalmente se ubica en la zona del río Mololoa, se presentó un grupo de locatarios de dicha feria ya que argumentaron que no se ha respetado los lugares que por antigüedad les corresponde dentro de la distribución geográfica de esta zona.

De esta forma, María Teresa González y Víctor Robles Ceniceros, argumentaron que después de 16 años de trabajar cada año en esta feria es ahora cuando el dirigente de la CNOP, Francisco Valle Miramontes, ha llegado con actitudes prepotentes a tratar imponer su justicia dentro de esta feria en donde a su ley ubica a sus familiares y amigos en los mejores lugares que a otras personas por antigüedad y de acuerdo a los estatutos les corresponde.

Los quejosos argumentaron que dado que el pago promedio para tener derecho a este espacio dentro de la feria es de 1,500 pesos es ahora cuando se encuentran en problemas para proyectar sus índices de ventas ya que señalaron que gracias a las actitudes de Valle Miramontes no los ha marginado y les da los espacios menos convenientes para la venta.

EN LAS OFICINAS DE MERIDIANO, comerciantes exigieron justicia en la distribución de espacios en la Feria del Juguete. (Foto: Alejandro García/ MERIDIANO).

REFLEXIONES

Martha Elena García de Echevarría, termina el año 2000, con un gesto de amor y solidaridad

Por Guillermo Flores Mendoza/Especial para MERIDIANO

Pese a los inconvenientes, a los percances, a los obstáculos que demoran por algún momento nuestros objetivos, el DIF, estatal termina el año dos mil, con un acto de amor y de generosidad ante cientos de niños ubicados en el corazón de la alameda central. ¿Quién diría que no se puede?. Muchos, son, y es la realidad, pero con trabajo y sobre todo con voluntad, nuestra sociedad se vio favorecida por cientos de actos que tuvieron una repercusión social. No fue el de dotar simplemente al pequeño de un par de lentes, para mejorar su aprendizaje, fue el de buscar múltiples problemas que le permitieran integrarse como todo infante a una sociedad llena de contrastes como la nuestra. Fueron pasos cortos, pero seguros, acciones que realmente trascienden en la vida de los nayaritas como usted o como su servidor. Por eso les manifiesto que desde el Corazón de la sociedad Civil nayarita, un grupo de altruistas damas iniciaron con dedicación y desinterés, un gran movimiento de amor por la niñez. Resulta significativo el trabajo de un grupo de mujeres que supieron en los 365 días del año tocar el alma de nuestra niñez. El Grupo de Voluntarias del DIF, sin duda esta tocada por la mano de dios, ya que se agruparon y se enfrentaron con realismo a la problemática contemporánea de que son víctimas los menores de edad. Como usted lo vivió, se trata de un movimiento que busca lucho por el maltrato, el abuso y la explotación de los niños dentro y fuera del hogar, intensificando la comunicación entre padres e hijos, entre niños y adultos, sembrando amor en los espíritus para que de ellos brote la alegría, la felicidad que nos pide el nacimiento de este niño dios que estamos esperando, con movimientos de amor y sobre todo de solidaridad. Que nos cuesta dar un poco de nosotros, una pisca de ternura, una migaja de atención, simplemente un poco de amor a quien es producto del amor. Por ello, como tarea fundamental el, GRUPO DE VOLUNTARIAS DEL DIF, Se hecho a cuestas el compromiso de fortalecer el respeto a la niñez en la familia y en la sociedad, a través de una intensa campaña que convoca as todos los padres de familia a los a maestros y educadores, a los patrones, a los médicos y enfermeras, a los directores y administradores de los centros de rehabilitación social, a todas aquellas personas que tengan bajo su ciudado o tutela a menores, para que sean más receptivos y sensibles ante el dolor y el sufrimiento de los niños, para que recuperen su capacidad de indignación ante el maltrato físico o moral de que son víctimas y lo eviten por todos los medios a su alcance. El niño por su propia naturaleza, es indefenso, sólo cuenta con la protección que le proporcionamos los mayores. El niño es un individuo en proceso de formación por tal razón, nosotros los adultos o quienes tenemos más años, estamos obligados a ser tolerantes y orientadores con ellos. La orientación formativa debemos entregarla con amor y ternura, así aprenderemos mucho de todo y ellos po... temor ni odio, tantos ataques de q... SEÑORA MARTHA ELENA DE ... GRUPO DE VOLUNTARIAS, sabe... niño maltratado amarga sus sent... corazón de odio y brende a convert... cial, se han empeñado en realiza... proporcionen cariño y solidaridad... amor, una frase de cordialidad, ... simple gesto, una sonrisa, un be... hacia las mejillas de un pequeño... recibido nada, entrégala, rescata ... felicidad de nuestra sociedad hoy ... puedes dar. No te molestes, cuan... buscan el calor, la protección, agob... do por el trabajo o los problemas qu... cotidiana, ellos no tienen la culp... divorciado, ellos no lo pidieron, s... minutos de ti. El gobierno del cam... por nuestro amigo, el Contador ... Echevarría Domínguez, familia ... Voluntariado, con hechos le demue... que en la sociedad existen personas ... pan por ellos de que los quieren y se ... les enseñan, en esa natural reciprocidad ... llevamos dentro, querer y respetar ... que vivimos. A los padres de fa... estimado lector que tiene sus hijos ... tiene olvidados, por caminar de la ... mujer, orientar su camino, a los adult... nos hombres y mujeres que se dej... vencer por la adversidad y que acab... gar sus frustraciones o problemas ... indefensa humanidad de los pequeñ... llamado humanitario para que muestr... bondadoso hacia sus hijos, hacia ... calle, recordemos que el cielo ya ... todos y no coloca en el lugar que ... ya que el niño de hoy será el hombre ... que a ellos acudiremos en los año... senectud, buscando cobijo, cariño ... Los niños del presente serán los pró... ancianos del futuro, por ese motivo ... mucho más tratemos bien con respe... con amor a quienes son el seguro de ... Solo me resta rendir pleitesía a la SEÑO... ELENA GARCIA DE ECHEVARRIA ... DENTE LIC. HUMBERTO SANDOVA... Y SIN OLVIDAR AL SEÑOR GOBER... A CONSOLIDADO UN GRUPO DE TR... LE A DADO MUESTRA DE QUE S... BER, UNA SOCIEDAD TRIUNFANTE ... Y SOBRE TODO CON FE FELIZ NA... TODOS USTEDES Y QUE DIOS LO... COMO SE LOS DIJO LA PEQUE... CITLALLI DIANA VADIRA RAYA ... PROFESOR JORGE VAZQUEZ P... ZON DE LA ALAMEDA CENTRAL ... SOLO UNA PEQUEÑA MUESTRA D... RECIBIR UN JUEGO DE LENTES ... MITIRAN ENCONTRAR AUN MA... ESPIRITUAL.

H. XXXV AYUNTAMIENTO DE TEPIC

Tepic Cambia Contigo

1999 - 2002

AVISO IMPORTANTE

Se le comunica a la ciudadanía que la fecha límite para el pago del impuesto predial será el viernes 15 de diciembre del 2000.

Esto se debe a que tenemos que dar mantenimiento al sistema de cómputo y actualizar nuestra base de datos para poder iniciar en el mes de enero del año 2001.

Atentamente
Tesorería Municipal

ILLO EN TUFLAS

DEL FUTBOLISTA
MUERTE

Mario Coz
para MERIDIANO

a Chapala, la muerte se le
Ramírez: "Vamos jugando
orita, no -le contestó Ra-
diablo a tomar el avión".
ver", insistió la muerte y le
n balón prodigiosamente
ueda de otra -remachó la
blas- si no juegas conmigo,
oy, te mueres. Es tu partido
rte y no tienes tiempo. Ahí
ás que chutar como sabes,

Ramírez quedó claro, en
ésima de segundo, que la
a, que con todo y familia y
él viajaba, tendría que
digamos "golear" a su reta-
en el espejismo somnoliento
udo distinguir, a escasos
lo que supuestamente era
en realidad otro vehículo, en
spués lo supo, una familia
padres, dos hijos y un feto.
u propia familia, en cuantía.
sus hijos. Se trataba de una
a puesto que los contrincan-
tas, ni siquiera sabían cómo
n estilacho. Lo siguiente que
nista futbolero macabro lo
ente manera: "Se encarrera
na, va a tirar a gol, va a tirar,

n alcanzó a ver cómo la mujer
rebotada del vehículo, gri-
l, para ir a caer en el asfalto,
como si fuera compañero
ón, la remató.
paseó recogiendo sus tro-
"Que el Toluca y los Monar-
l campeonato, yo me llevo
de haber dicho, con ánimo

de estas cosas sucediéndole
ho como Ramón. A cualquie-
, dicen algunos. Sí, a cual-
n por hora donde debe ir a 60.
de dolor y muerte que mar-
al futbolista, quedaron cum-
de esas dos familias. Terri-
ar. Ahora el problema será el
ertes. ¿Cómo lo librará Ra-
masiada carga cada que se
l balón? ¿Y cuando se dis-
ol, no se paralizará ante la de
ue es una familia a la que le
e quizá se le aparezca en las
ole creer que el balón son
us dulces bebitos. Le pedirá,
o, que le saque tarjeta roja a
lla seguirá ahí con su ropaje
s que dispare. Como decía el
jo: "Hay golpes tan duros en
. Golpes dados como con la

EN SORIANA, Y YO RONCO
que me tiró en cama, con
es, de la cual daba fe una
me estuvieran agarrando por
llinero, me impidió asomarme
de Soriana. Lo que me venía
a verdecita, bien empastada
de Cigarrera La Moderna, que
estado, ahora convertida en
de la tienda. (¿Por qué nos
n abarroteros? ¿No es como
super tiendas juntas, para un
nuestro?)
ejitos nostalgeros y jubilados
quizá se arrimaron a la inaugu-
do por su fábrica olorosa a
e haber paseado por el lugar,
vamente la cabeza, rechazan-
mpos. ¡Mercanchifles, aquí lo
s son industrias. Si no tene-
oducir, cómo vamos a sacar el
prar nada?, renegarían.
a de Soriana removió como
ses de sus competidoras. Ley
rró sus ofertas y la publicidad,
revivir a una competencia bes-
Guadalajara hay tres tiendas, del
leando a escasos metros una
cos clientes. Eso sin contar
el, Gigante y la otra tienda Ley,
tán muy lejos. Para colmo, hay
ste año la producción de cama-
que los ganones fueron los
s cañeros andan de la greña,
calle de la amargura, con la
ndoles los talones y causando
nazas de quiebra en todos los
is.
no, si Soriana decidió estable-
por algo lo haría. Sus estudios
drán. Saben a qué tirarle, no se
. A lo mejor los nayaritas tene-
poder de compra que sólo los
detectar. De todos modos, no
sigan oliendo el cigarro en esa
cierto, se llama Soriana cigarre-
chupó Faros.

En Tuxpan

Sin oficio el "Loco" Valenzuela como alcalde

*** No aprende aún a manejar el ayuntamiento como es debido**
*** Incapaz de elaborar la Ley de Ingresos del ejercicio 2001**
*** Fue el único de los 20 que no cumplió su obligación**
*** Planteaba una serie de cobros indebidos a la ciudadanía**

Por Lourdes Vázquez /MERIDIANO

Tepic.- El proyecto y decreto de Ley de Ingresos para el ejercicio fiscal del 2001 que fue elaborado y presentado ante la XXVI Legislatura por el presidente municipal de Tuxpan, Eduardo Valenzuela Alba, es uno de los municipios que quedó pendientes en discutirse y aprobarse su ley debido a que ésta contenía una serie de errores que tuvieron que analizarse y corregirse previamente a su presentación ante el Pleno.

Cabe recordar que el Pleno del Congreso del Estado aprobó las leyes de Ingresos para el ejercicio fiscal de 2001 de 18 municipios que conforman el estado de Nayarit, solamente estarán pendientes de discutirse y aprobarse las leyes de los Ayuntamientos de Tuxpan y Ruiz, cuyos alcaldes, por cierto, son de extracción panista, por lo que este viernes podrán ratificarse tales decretos por los propios diputados.

Al respecto, el presidente de la Comisión de Hacienda, Cuenta Pública y Presupuesto, diputado Raúl Mejía González, admitió que -lo que recibimos fue una Ley de Ingresos mal planteada, lamentablemente fue el único municipio que no cumplió con las atribuciones que tiene como gobierno municipal en cuanto a la propuesta de ingresos que presentó para el año próximo-.

Mejía González explicó que al analizar esta ley presentada por el Ayuntamiento de Tuxpan se confirmó que estaba muy desfazada, y no contenía un orden en sus planteamientos, por lo que la Comisión de Hacienda, Cuenta Pública y Presupuesto, propuso en consecuencia -mejorarla, adecuarlas a los tiempos, modernizarla, incluso, pero también omitir algunos planteamientos que contenía esta ley que no eran facultades del Ayuntamiento sino que son a nivel federal y estatal-.

En concreto, el legislador señaló que esta Ley de Ingresos pretendía, desde el punto de vista de la comisión que preside y de la propia Constitución local, realizar cobros indebidos a la ciudadanía, cuando una de los lineamientos señalaba que cualquier ley presentada por los Ayuntamientos no debería impactar en los bolsillos del pueblo.

DETECTARON LEGISLADORES elevado serie de errores en la ley de ingresos del 2001 del municipio de Tuxpan, a cargo Eduardo Valenzuela Alba, en la gráfica (Foto: Archivo/MERIDIANO).

Con Banamex... esta Navidad vas a GANAR en GRANDE

Ahorra, firma y gana con Banamex

Todos, absolutamente todos nuestros clientes pueden ganar premios en GRANDE:

Automóviles 2001

Televisores

Depósitos en efectivo

Deudas Canceladas en Tarjetas de Crédito

Por ser cliente Banamex, participas de la siguiente forma:

Ahorro e Inversiones
Por cada $1,000 de saldo promedio en diciembre de este año, tienes derecho a un boleto electrónico (hasta 20 boletos por producto).

Tarjetas
Por cada $500 de compra que realices con cualquier Tarjeta de Crédito o Débito Banamex, obtienes 1 boleto electrónico.

Club Cliente Cumplido
Al estar al corriente en los pagos de tu Crédito Hipotecario o Automotriz, obtienes automáticamente 5 boletos electrónicos.

Además, en todos los negocios participantes, recibe 2 boletos por cada $250 de compra con Tarjetas Banamex, o un boleto con cualquier otra forma de pago.

Negocios Participantes

Abarrotes Aguilar Ruiz (Acaponeta)
Abarrotes García Vega (Tuxpan)
Abarrotes Leder Más de Compostela
Acuacultores de San Blas
Agencia de Bicicletas Alvarado (Ixtlán)
Agrocomercial de Ixtlán
Almacenes Fantopar (Ixtlán)
Airudion
Boutique Doris
Calzado Andrea
Casa Cuna de Pescadero (Tuxpan)
Casa Guillén de Tepic
Casa Ledón (Acaponeta)
Casa Pimienta (Compostela)
CD-MIX (Ixtlán)
Celulares & Celulares
Centro Cambiario Nayar
Comercializadora La Pequeña
Computienda Tepic
Construtotal
Consultorio Dental Dr. Jorge A. Tovar Parra (Ixtlán)
Crediliantas
Cremería La Suiza (Acaponeta)
D'Baron Boutique
De la Vega Joyas
Distinción
Distribuidora Concord
Distribuidora Radiante
Dulcería Sus (Ixtlán)
El Huarache Veloz (Santiago)
El Proveedor del Carpintero y del Pintor
Electronic 's (Ixtlán)
Electrosistemas
Farmacia Económica (San Blas)
Farmacia Hidalgo (Santiago)
Ferre Mil's
Ferretería El Proveedor
Ferretería Piedi y Azulejos Rodríguez
Forrajes Barajas
Fotolab Santiago
Francisco Escorza & Asociados, A.C.
Goldmex
Goodyear Martín del Campo
Hotel Plaza de Compostela
Imprenta Económica
Imprenta Rosas
Inglés Individual
Jardines de San Juan
Joyería y Regalos Chatos (Acaponeta)
Juguetería y Regalos Los Patos
La Playera en su Mundo
Laboratorio Fotográfico Dávalos (Ixtlán)
Mallorería El Proveedor de Nayarit
Materiales La Huerta (Tuxpan)
Mercado del Mueble Colonial
Minitab Compostela
Minisuper Delgado (Santiago)
Minisuper Mauro (Santiago)
Mueblería Avilmer (Ixtlán)
Mueblería Hernán (Ixtlán)
Mueblería Reyna (Ahuacatlán)
Muebles y Refacciones Guzmán Acevedo (Santiago)
Municipio de San Blas
Novedades Branca (Acaponeta)
Opto Eléctrica Centro Joven
Papelería Calo (Santiago)
Papelería el Estudiante (Compostela)
Rapidería Pausto (Ahuacatlán)
Refaccionaria Pedida (Compostela)
Refaccionaria Ramírez (Ahuacatlán)
Refaccionaria Rodríguez (Acaponeta)
Refacciones Industriales de Nayarit
Refacciones y Automóviles Rivera (Ixtlán)
Refrigare y Soldex del Pacífico (Acaponeta)
Refrimuebles (Acaponeta)
Sandalias y Camisetas de Don Lencho (Ixtlán)
Servicio Díaz Calderilla (Compostela)
Servicio Escalante Tovar (Tuxpan)
Servigarantías del Magar
Super Farmacia del Centro (Santiago)
Tramos Center
Tienda de Ropa La Competencia (Ixtlán)
www.tiendamexico.com
Vehículos de Combate A.R. (Compostela)
Vestidos La Cruz
Viajes Costanet (Santiago)
Viveristas Centros de Servicios
Zapatería Barbetes (Acaponeta)
Zapatería Bonita (Compostela)
Zapatería Rosi (Tuxpan)
Zapatorias La Pequeña
De Llano

MasterCard

Banamex
Un Banco para toda la vida
www.banamex.com

Recuerda que mientras más ahorres y firmes, más oportunidades tendrás de ganar.
Esta Navidad, gana en GRANDE con BANAMEX.

Participan las personas físicas de los siguientes productos: Mi Cuenta, Cuenta Básica, Inversimático, Pagomático, Cuenta de Cheques Moneda Nacional y Dólares, Cuenta Productiva, Servicio Nacional y Dólares, Cuenta Maestra Global, Cuenta Maestra Empresarial, Inversión Internacional, Plazo Moneda Nacional y UDI's, Crédito Hipotecario, Interés Fijo, Tarjetas de Crédito Bancomer Clásica, Oro y Prisma, Tarjetas Corporativas, Negocios, Mixta Compostela y Privilegio. Participan los clientes que tengan en vigencia en la Promoción del 15 de noviembre del 2000 al 7 de enero del 2001. Permiso SEGOB: 5-0860-2000.

Convocada por Vicente Fox

Llama Toño a integrarse a la Jornada Nacional por el Cambio

* Confía en que el presidente ejerza verdadero federalismo
* Con ello, habrá más recursos para obra social en los estados
* Concluyen en San Pedro Lagunillas el PROCEDE al 100%

Por Argimiro León / MERIDIANO

San Pedro Lagunillas.- San Pedro Lagunillas se convirtió en el primer municipio que concluye en un cien por ciento el Programa de Certificación de Derechos Ejidales (Procede), con la entrega este jueves de 90 documentos para 31 beneficiarios, en un acto encabezado en esta cabecera por el gobernador Antonio Echevarría Domínguez.

En el evento y en presencia de autoridades agrarias, estatales y del municipio, se entregaron 62 certificados parcelarios, 27 de uso común y uno de un solar urbano a ejidatarios de Cerro Pelón y Tequilita.

Después, en la audiencia pública con habitantes de ese municipio sureño, el Ejecutivo estatal convocó a los nayaritas a renovar la esperanza y a sumarse, sin distinción de partidos, a la jornada nacional por el cambio iniciada por el presidente Vicente Fox y expresó su confianza de que el Ejecutivo federal ejerza un verdadero federa-lismo que permita la entrega de mayores recursos a los estados.

Acompañado del presidente municipal, José Reyes López Verdín y de Adán Meza Barajas, presidente del Tribunal Superior de Justicia, el gobernador presidió la entrega de la documentación que certifica una superficie de 440 hectáreas parcelarias, 256 de uso común y 279 metros de un solar urbano. En el acto, el delegado del INEGI, Manlio Fabio Alvarez Barradas, destacó que en este municipio arrancó el Procede que ahora se concreta en su totalidad con el esfuerzo conjunto de los tres niveles de gobierno.

Anunció que antes de que concluya el presente año, en el estado se van a regularizar 22 núcleos agrarios con la entrega de certificados que darán certeza y seguridad jurídica a los propietarios de tierras ejidales en Nayarit.

Por su parte, el alcalde José Reyes López Verdín agradeció al gobernador Echevarría Domínguez por encabezar otro encuentro de trato directo con los habitantes de ese municipio, tras señalar que ahí se trabaja sin distingos partidistas.

A nombre del pueblo y gobierno de San Pedro Lagunillas, ratificó el respaldo al Gobierno del Cambio y entregó al gobernador Echevarría un expediente con las necesidades más sentidas de esa municipalidad.

En el mismo evento también se entregó la carpeta agraria al Comisariado Ejidal de Cerro Pelón, Salvador López Machuca.

Más tarde, en la audiencia pública realizada en esta cabecera, el gobernador recordó el encuentro que los 32 gobernadores del país sostuvieron en León, Guanajuato con el presidente Vicente Fox.

EL GOBERNADOR ESTATAL, Antonio Echevarría Domínguez, entregó los últimos apoyos de PROCEDE en San Pedro Lagunillas. (Fotos: Mike Rosales/ MERIDIANO).

DURANTE EL ENCUENTRO con habitantes de San Pedro Lagunillas, el gobernador estatal, refrendó posición en contra de división de partidos políticos del gobierno.

Al igual que en el gobierno estatal

Asume San Pedro Lagunillas posición antipartidista

* Inigualable apoyo estatal sin distinción de colores, afirmó el alcalde
* Incremento por más del 100% urge en el 2001, para lograr la obra pública, resaltó Reyes López

Por Argimiro León / MERIDIANO

San Pedro Lagunillas.- El alcalde sanpedrense, José Reyes López Verdín, dio a conocer que el proyecto de obra pública para el 2001 es de 45 millones de pesos, sin embargo, esperan que en la medida de las posibilidades de los gobiernos estatal y federal, se les pueda apoyar.

El munícipe reconoció que será el Congreso de la Unión quien determine el monto del presupuesto que habrá de ejercerse en este Ayuntamiento, ya que actualmente se lleva ejercido el 99 por ciento del techo financiero que se destinó para el ejercicio del 2000 y habrá algunas obras en proceso que tendrán que terminarse para el primer trimestre del 2001.

Admitió que la carretera San Pedro Lagunillas-Amado Nervo, dos lagunas de oxidación, ampliación de redes de agua potable y drenaje en la zona de Tequilita y alrededores, son de suma importancia para el nuevo ejercicio fiscal, sin embargo, "estaremos atentos a lo que se nos pueda ampliar el presupuesto porque sabemos que de 11 millones en el 2000, no se podrá incrementar a 45 el prespuesto del 2001".

Reconoció que la entrega de títulos del PROCEDE hacen que el municipio tenga mayor capacidad para integrarse a los programas crediticios porque ya cuenta la mayoría de los ejidatarios con un título de propiedad que le permite ser sujeto de endeudamiento con instituciones de crédito o Cajas Solidarias.

Admitió que el gobierno del estado está apoyando a su municipio como nunca lo había hecho ningún gobierno "por tal motivo también nosotros estamos atendiendo a la sociedad sin ver colores partidistas o credos religiosos, ya que si los gobiernos estatal y federal nos apoyan será para beneficiar a nuestros conciudadanos", enfatizó.

Equipa SEPEN con sistema de cómputo a secundaria de Ruiz

* Cuentan alumnos con 14 computadoras y material de consulta

Por Hugo Dorantes MERIDIANO

Tepic.- De un total de 14 computadoras y material de consulta complementario disponen ya los alumnos y maestros de la Secundaria número 11 de Ruiz, en el aula de medios inaugurada por el director general de los Servicios de Educación Pública del Estado de Nayarit (SEPEN), Martín Carrillo Salas.

Decenas de integrantes de la comunidad educativa que dirige Cirilo Rodríguez Zea de padres de familia, el funcionario destacó la importancia de que docentes y alumnos aprovechen de manera integral los mencionados recursos tecnológicos para el mejoramiento del proceso enseñanza-aprendizaje.

Carrillo Salas consideró necesario que el mencionado equipo también esté de manera organizada al servicio de la comunidad para que los padres de familia conozcan el manejo de las computadoras.

Luego de recibir múltiples muestras de reconocimiento por el apoyo institucional para la dotación de equipo, a lo cual contribuyeron padres de familia y el ayuntamiento que preside José Casas Torres, el titular de los SEPEN dialogó ampliamente con maestros y personal administrativo de esa secundaria, a quienes exhortó a mantener un pleno respeto a valores como la tolerancia y la democracia para brindar un servicio académico, como lo merecen los alumnos, razón de ser del sistema educativo.

A la inauguración

Asistirá Echeva a la mesa de pa

* Voy, porque quiero saludar a Lucas y a los representantes, dijo
* Estoy orgulloso de que sigan mis pasos con las alianzas, indicó
* Partido que me invite aceptaré, yo no tengo pleito con nadie

Por Argimiro León / MERIDIANO

San Pedro Lagunillas.- "Quiero saludar a Lucas Vallarta Robles, porque somos amigos... podremos pensar en forma diferente pero no podemos enemistarnos, asistiré a la instalación de la Mesa de los Partidos Políticos porque además tengo interés en saludar a todos los representantes participantes".

Lo anterior fue informado por el gobernador Antonio Echevarría Domínguez, anunciando que con el nuevo dirigente del PRI estatal no tiene problemas ni pleitos personales, por lo que asistirá al evento para desearle feliz navidad, muchos éxitos y suerte en su actuar en su nuevo cargo, ya que "nunca hemos tenido discrepancias más allá de lo normal en lo político, pero en lo personal seguimos siendo amigos".

Añadió el mandatario estatal, que al anunciarse alianzas en Nayarit, se siente contento y orgulloso de que sigan sus pasos, sin importar quién o quiénes se unifiquen "porque si consideran que mi proyecto de la Alianza para el Cambio fue buena y alguien quiere hacer lo mismo que yo, me sentiré satisfecho de haber aportado algo bueno para la democracia y la política nayarita".

Recordó que esta acción no se puede interpretar como un acercamiento a los partidos políticos "porque yo no estoy peleado con nadie, ya que el pensar diferente es otra cosa y si un partido como el PRD, que participó en la Alianza para el Cambio con la que gané las elecciones se une al PRI, lo considero normal porque vivimos en una nueva era de hacer política".

El mandatario estatal afirmó que nunca ha desechado re- uniones con repre- tidos políticos o ello si Lucas V Eugenia Jiménez quier dirigente pa "aceptaré gustoso Plaza Pública, en sus oficinas o en amistad, porque go pleito con nin menos con quien mucho tiempo mi

Posteriormen mado a los ejidat res de solares urb para que se organ lidad de conseguir propiedad que les certidumbre a sus quienes no contab mento oficial que como propietarios bierno les ofrece de recibirlo".

El titular del tal acudirá acomp cretario General de nando González D del doctor Leopold González, director Servicios de Salud

La presencia Echevarría Domín a la invitación que dad le hicieron lle sentantes de los di dos políticos que evento.

Frente a funcionarios estatales

Condicionan diputados presupuesto del

* Debe ir encaminada a reactivar la economía, coincidieron

Por Lourdes Vázquez / MERIDIANO

Tepic.- La prioridad presupuestaria para el ejercicio fiscal del próximo año debe ir encaminada a reactivar la economía del estado, particularmente en el rubro agrícola; fomentar al empleo, la inversión productiva, mejorar las comunicaciones, atender la obra pública, el fortalecimiento económico de los municipios y otros, sin desatender el desarrollo social en aspectos básicos como salud y educación.

Así lo dejaron establecido los diputados de diversas fracciones parlamentarias encabezados por el presidente de la Comisión de Gobierno Legislativa, Raúl Mejía González, durante la reunión de información que sostuvieron con el Secretario de Finanzas del gobierno estatal, Antonio Simancas Robles, quien presentó los requerimientos presupuestales del Gobierno del Estado para el ejercicio fiscal del 2001. El Secretario de Finanzas expuso detalladamente que mientras que en el año 2000 el presupuesto estatal fue de $5,095,060.295 para el próximo año se propone sea de $5,519,138.518, es decir $ 424,078.223, lo que representa un aumento del 8.32 por ciento con respecto al año que está por concluir.

Del presupuesto que se ejercerá para el año 2001, los diputados cuestionaron las razones por qué se destinarán a secretarías como General de Gobierno y la Procuraduría General de Justicia, presupuestos por el orden de los 108 millones y 144 millones, respectivamente, mientras que a Agricultura y Ganadería un poco más de 86 millones de pesos, cuando es una actividad prioritaria para el desenvolvimiento económico de la entidad.

El presupuesto presentado a los diputados propone invertir recursos estatales para ampliar la autopista del Crucero de San Blas al puente de Santiago, Ixcuintla, pero se distraerían recursos del estado para una obra que es federal y se descuidaría otros rubros básicos y urgentes para la economía estatal y el bienestar general de la población.

Mejía González advirtió que en Nayarit estamos viviendo un estancamiento, los productos agrícolas en que se sustenta nuestra economía no tienen precio, por consiguiente es bajo el ingreso de las familias y urge revertir esta situación impulsando las actividades económicas y para eso se requiere una estrategia integral y aunque el presupuesto presentado está técnicamente bien formul vaciones señaladas por los dipu ría de fiscalización de recurso manos y desarrollo del campo

Por ello, pidió al Secret mantener la comunicación e horas para que los legisladores con su agenda legislativa y v de aprobar el Presupuesto 2001.

El diputado Mejía Gonzá nario estatal que con la nue Orgánica del poder Ejecutivo y to del próximo año, que debe necesidades más apremiantes d el poder Legislativo coordin del poder Ejecutivo.

Posteriormente, los diputa reuniones de información presupuestal con los Secretario y Cultura (SEC), Alfredo Reye Salud, Leopoldo Dom Alfonso Pérez Ramírez y Ri Rigoalberto López Guzmán, qu ron con detalle los programas q narán los recursos estatales y manejarán en cada dependencia cio fiscal del 2001.

NAYARIT OPINA

Por RAL

ticia s- ficten ya las sentencias que se vienen guardando para de seguro esperar el perdón sin más argumentos que la coincidencia que el millonario ahora es Carlitos quien destruyó la imagen de nuestro pueblo y entregó a los extranjeros los sistemas de producción del campo y de la mediana industria con artículos que se adquieren a mejor precio que el que ofrecen los campesinos de todas las regiones de esta nación, ese es el saldo del TLC, que nos ha venido asfixiando y hasta ahora escuchamos al Presidente Fox que solicitará la revisión de unos convenios que solo sirvieron para entregarnos y destruir la poca producción local convirtiéndonos en un país consumidor de los grandes trost del norte. Claro que todo tiene su interés pero en estos momentos los que nos llena de orgullo y alegría con los adornos que nos hace recordar que nuestro pueblo fue uno de los más limpios y bien conservados dentro de su pobreza entre todas las capitales de la República, por lo tanto, nos sentimos satisfechos con las disposiciones oficiales de que cambiemos de imagen y con el alumbrado de adornos con motivos navideños nuestra ciudad y sus habitantes sientan la preocupación oficial de cambiar todo lo que huela a conformismo y luzca maravillosamente distinta de otros tiempos atrás con sus respectivos caciques que faltos de imaginación o de finanzas adecuadas se dejaron correr los años en medio del polvo y del olvido que nos mantuvieron en lugares lastimosos entre los estados que en forma competitiva nos superaban escandalosamente hasta avergonzarnos de pertenecer a un sistema político creado por ladrones de todo tipo que entre asesinatos, secuestros y desaparecidos se gobernaba un estado virgen que le faltaban hombres jóvenes que con calidad y decisión nos empujaran para salir de los rezagos en que nos encontramos nada más por que perdimos el tiempo en chismes de grilla negativa que servía para distraer la atención de los Nayaritas y que no se fijaran en qué se empleaban los impuestos del verdadero pueblo. Desde luego que resultó interesante las decisiones de enviar a la cárcel al ex Secretario de Finanzas del Sr. Rigoberto Ochoa Zaragoza un individuo que se dejó manejar por su Secretario Gral. De Gobierno y se cuentan las historias más crueles de su intervención en los problemas que diariamente se enfrentaba su segundo y que de acuerdo a su conciencia aprovechaba las circunstancias para darle libertad absoluta a sus instintos, todo un canalla que se le acusa popularmente de los crímenes que se cometieron desde sus más cercanos colaboradores en la Procuraduría entre ellos el asesinato del Lic. Agraz que siendo un novato lo empujaron a comisiones peligrosas en que perdiera la vida junto con su jefe. Ciertas voces manifestaron acercamiento con los nobles barones de la droga, fue todo un espectáculo ese gobierno desde su imagen que no concordaba con las buenas costumbres y culturas de todo tipo. Claro está que en esa época el Lic. Mejía Gonzáles no se preocupaba tanto por las formas de gobernar a un pueblo como ahora que con toda seguridad desea capitalizar para su satisfacción personal, ayer, se mantuvo en silencio.

En el 2000

Sobrepasó INFONAVIT entrega de créditos

* Inalcanzables 2,351 créditos por administraciones pasadas

MERIDIANO

Tepic.- En el marco de la Sesión Ordinaria que celebró ayer la Comisión Consultiva Regional del Infonavit en Nayarit, Organo de Gobierno del Instituto en el cual están representados los empresarios, los trabajadores y el Gobierno, misma a la que asistió el Lic. Raúl Ibarra Rodríguez; Director General del Iprovinay, con la representación del Gobernador Constitucional del Estado: el Arq. José Ramón Navarro Quintero, Delegado Estatal del Infonavit en esta entidad, anunció que en el presente año se otorgaron 2,351 créditos para vivienda, a los trabajadores nayaritas, cifra sin precedentes en la historia del Instituto. Este número de créditos -señaló-, impacta fuertemente en la economía de varios municipios y en la del Estado en general, ya que la inversión que realizó el Infonavit de Nayarit, asciende a $384'000'000.00 y equivale a la generación de 28,000 empleos directos e indirectos.

Para lograr lo anterior, reconoció el apoyo que ha brindado al Instituto, Antonio Echevarría Domínguez, gobernador estatal, quien ha mostrado una firme voluntad por destrabar los problemas existentes para la construcción de viviendas, crear la reserva territorial necesaria para este propósito y en general, para facilitar el registro y control de las escrituras de estas viviendas. El Arq. Navarro Quintero, le pidió al Lic. Raúl Ibarra Rodríguez le trasmitiera al C. Gobernador del Estado este reconocimiento a su apoyo, y el compromiso de que en el próximo año, el Instituto supere esta meta para beneficiar a más trabajadores.

Por su parte, el Lic. Raúl Ibarra externó, a nombre del Gobernador del Estado, el reconocimiento al Director General del Infonavit, Lic. Luis de Pablo, quien en su administración ha revolucionado al Instituto y ha multiplicado el número de créditos en el año; ritmo de trabajo bajo que ha sido fielmente interpretado por el Arq. José Ramón Navarro Quintero, logrando que Nayarit sea un ejemplo nacional de lo que es el trabajo coordinado entre las diferentes instancias de gobierno.

En la Feria del Juguete

Activa PROFECO control de precios en ventas navideñas

Por Lourdes Vázquez
MERIDIANO

Tepic.- Como sucede año con año, la Procuraduría Federal del Consumidor (PROFECO) en la entidad, estará muy atento del desarrollo y el control de los precios en la Feria del Juguete, para ello, la dependencia instaló un módulo en el que se ofrecerá cualquier información a la ciudadanía, además de recibir quejas o denuncias por posibles irregularidades en la venta de la mercancía que ahí se ofrece al consumidor.

El propio titular de la dependencia federal, Héctor Molina Valenzuela, precisó que como ocurre tradicionalmente se estará al pendiente de que los 240 comerciantes establecidos en esta feria ubicada en las márgenes del río Mololoa, respeten los precios establecidos en los juguetes y demás objetos que vendan, por eso, solicitamos a la autoridad municipal un sitio para establecer nuestro módulo, para que en caso de que el comerciante no respete sus propias ofertas intervenir directamente conforme a la ley-, advirtió.

Del mismo modo, el delegado de la Profeco informó que hasta el momento en razón de precios en la mercancía de juguetes, ésta ha sufrido un decremento del 10 por ciento en comparación al año anterior, explicando que tal situación obedece a la apertura de diversos centros comerciales, pues la competencia que se ha propiciado entre el comercio formal, entre las tiendas grandes de autoservicio, experimentan casi siempre una reducción en los precios de la mercancía que ofrecen al consumidor.

¿ Eyaculación Prematura ? ...
Buenas Noticias .

La eyaculación prematura significa eyaculación u orgasmo antes de que el hombre lo desee o antes que su pareja alcance satisfacción sexual .

EN Houston men therapeutic's center

Ofrecemos absoluta confidencialidad para el tratamiento de pacientes con eyaculación prematura severa.

La Eyaculación Prematura es una Condición del Hombre ... Pero un Reto para la Pareja.

TEPIC

HOUSTON MEN THERAPEUTICS CENTER

Para informes confidenciales llámenos al
01 800 713 7039
(LADA SIN COSTO)
DE LUNES A VIERNES DE 9 A 20 HRS.
SABADO DE 9 A 13 HRS.

CEMEX

Extiende una especial
Felicitación a:

SORIANA

Por la apertura de su tienda No. 100
ubicada en Tepic, Nayarit.

¡Enhorabuena y que sigan los éxitos!

Tepic, Nayarit. Diciembre del 2000

A LA OPINIÓN PÚBLICA

Como integrante de la **"Mesa de la Democracia"** y bajo mi responsabilidad, a título personal, por el respeto que profeso a todos los partidos políticos y por el afecto y amistad que mantengo con muchos de sus dirigentes y militantes, deseo expresar mi más sincera bienvenida a la creación de la **" Mesa de los Partidos Políticos"** como lugar de reflexión, de análisis y confrontación de ideas en búsqueda del mejoramiento ciudadano y del bienestar del pueblo nayarita, por encima de cualquier otro interés o intención como gentilmente nos lo han hecho saber; aseguro que esta concertación partidista tan bien intencionada y respetuosa, enriquece el proceso democrático de los nayaritas . Hago votos sinceros porque se incorporen a ella no solo todos los partidos, sino también todos los legisladores por Nayarit.

Con la misma limpieza y sana intención con que saludo este nuevo esfuerzo democrático, deseo expresar:

- Que todos debemos reconocer y respetar al Congreso del Estado, como el indiscutible e incuestionable **poder soberano del pueblo nayarita** y como campo exclusivo, que no único, de los partidos políticos, ya que son ellos los que determinan la forma política de actuar de sus diputados para aceptar, aprobar, reformar o rechazar con toda autoridad legal, las iniciativas y propuestas del Poder Ejecutivo; por lo que son ellos, los partidos que alcanzaron la confianza del pueblo a través del voto ciudadano, los únicos e indisputados protagonistas para el ejercicio de ése poder de legislar.

- Que son la Constitución General de la República y la Constitución del Estado de Nayarit, las que otorgan al Poder Ejecutivo depositado en el Gobernador Constitucional, la facultad de gobernar, pudiendo para ello tomar todas las medidas y providencias. Teniéndose como un hecho no imaginado y, por tanto de carácter histórico y por eso orgullo de los nayaritas, que Antonio Echevarría Domínguez sin renunciar a la responsabilidad que el pueblo le ha conferido y sin que exista coacción o presión alguna ex profeso, para responder a la eterna demanda de este pueblo para construir democracia, accede de mutuo propio a delegar en la **Sociedad Civil que es el pueblo organizado en edad ciudadana** y para fines no militares ni religiosos, la posibilidad de conocer, opinar, discutir, analizar y proponer todas las acciones y medidas relevantes de gobierno, que en otro caso pudiera tomar sólo el Jefe del Ejecutivo, o un cónclave de sus familiares o de sus amigos como todavía sucede por desgracia en muchas partes del país, con diversos signos políticos.

El 11 de octubre del año en curso emite a la luz pública el Gobernador del Estado, senda **Convocatoria** para crear la **"Mesa de la Democracia", instancia deliberativa y propositiva** que se constituye en primer lugar por los actores acreditados del Gobierno del Estado, de los partidos políticos, del sector científico y tecnológico de nivel superior así como por los intelectuales organizados del Estado, entidades que a su vez determinan los mecanismos para la inclusión de representantes de los medios de comunicación.

Esta convocatoria tenía y mantiene la posibilidad de que por estos mecanismos la **"Mesa de la Democracia"** pueda crearse ella misma y en acatamiento a la base cuarta de esta, se pueda ampliar hasta donde a través de sus actores, lo considere pertinente.

Es conveniente señalar también y es cierto que el Ejecutivo renuncia a ejercer dirección alguna sobre ésta "Mesa" y en su lugar determina por la convocatoria que ese ejercicio corresponda de manera alternativa a los actores de la misma. así como la elaboración de la Agenda como temática sexenal y, la organización de su accionar interno que deberá normarse por el reglamento que sus integrantes se expidan .

Sobre todos estos temas hemos conocido de una rica discusión con enfoques y toma de posiciones distintos, que manifiestan y promueven una **nueva cultura política** en la que se destierra el denuesto, la coacción, el chantaje, la intriga, la autosuficiencia, el autoritarismo y afanes protagónicos y en su lugar **prosperan la transparencia, la honestidad, la tolerancia, el respeto, la responsabilidad, la libertad de expresión aún a riesgo de equivocaciones, privilegiando en todo momento la entrega y espíritu de servicio a los nayaritas y a los mexicanos.**

Por lo que reconozco:

Que los partidos políticos como realidad política de carácter plural ejercen en conjunto el poder legislativo representante de la soberanía popular.

Que el poder ejecutivo en Nayarit, con Antonio Echevarría Domínguez sin ser sujeto a negociaciones o cabildeos delega en los partidos políticos y en la sociedad civil facultades irrenunciables que le son conferidas por la ley.

Que la democracia como valor universal se perfecciona más entre mayor es el número de actores que la construyen y la practican.

Que la **"Mesa de la Democracia"** además pasa a ser para toda la ciudadanía el espacio abierto a todas las opiniones que por escrito se viertan; y, forman parte de ella permanentemente los actores convocados en su origen; a los que se pueden integrar posterior o transitoriamente quienes así se considere, previo acuerdo de la Asamblea General de la "Mesa".

Y por último que todo su funcionamiento con sus éxitos o fracasos, son responsabilidad de sus miembros que sabrán hacer buen uso de esta **autonomía,** pero también seguramente de esta responsabilidad que este mismo día , es yá, de carácter histórico.

Tepic, Nayarit; a 15 de diciembre de 2000.

CON TODO RESPETO

DR. LEOPOLDO DOMINGUEZ GONZALEZ
SECRETARIO DE SALUD

Gran posada navideña el DIF estatal a nayari

* Mimos, payasos, dulces, piñatas y juguetes alegraron a millares de niños la tarde de ayer

Por Hugo Dorantes / MERIDIANO

Tepic.- En la Posada Navideña Invierno 2000, que la tarde de ayer se efectuó bajo el auspicio del DIF Nayarit, la señora Martha Elena García de Echevarría, participó de la alegría que motivó en millares de niños la presentación de mimos y payasos, así como los regalos que al ingreso y por sorteo en está se les entregaron.

En la monumental plaza de toros de Don Antonio, la señora García de Echevarría recibió un cordial saludo, un abrazo o bien un beso en la mejilla de decenas de niños procedentes de las diferentes colonias de Tepic, como una muestra de agradecimiento por esta gran posada navideña que renovó en los infantes la esperanza de un mejor porvenir.

Asimismo, en dicho ingresar se le entregó a asistentes pelotas y carros cas para las niñas, bolsas gas y un boleto para par otros regalos; además de para igual número de me Elena García refrendó su impulsar aquellas acciones la alegría e ilusión de los ser del gobierno del cambi social.

LA PRESIDENTA DEL DIF ESTATAL, Martha Garcia de Echevarria, entregando a miles de niños nayaritas juguetes en recorrido por el estado.

A través de escuelas públicas

Festeja Ayuntamiento posadas a niños tepic

* Distribuirá la presidenta del DIF 40 mil bolsas de dulces y piñatas
* Zonas rurales y urbanas gozarán del programa "Dulce Navidad"

MERIDIANO

Tepic.- Todas las escuelas públicas Primarias y Jardín de Niños sin excepción recibirán durante el transcurso de esta semana de parte del DIF TEPIC que preside Agustina Lepe de Avila 40,000 bolsas de dulces y piñatas con motivo de esta época decembrina.

El programa denominado "Dulce Navidad" abarca tanto la zona rural como urbana. Cabe destacar que este programa se ha implementado desde el año pasado a instancias de la titular de esta noble institución.

Este jueves a tempran de la Directora de DIF Mun de Del Real, Lepe de Avila dulces a los pequeñitos de Escuela, Ignacio Manuel Alta nidad de San Cayetano y el Nueva Creación de la Colon

Asimismo, hará la en sueteres a las colonias ri ciudad con lo que se pretend no pasen frio en esta tempo

LA PRESIDENTA DEL DIF DE TEPIC, entregando regalos primarias.

Alerta en el DF por llu de ceniza del Popocate

* "La emisión de una columna de ceniza, vapor y gases que alcanzó los 4 kilómetros por encima del cráter"

REUTERS

México.- El volcán Popocatépetl, ubicado a unos 60 kilómetros al este de la capital mexicana, registró un incremento en su actividad en las primeras horas del jueves y arrojó una lluvia de ceniza sobre los poblados cercanos, dijeron autoridades. El Centro Nacional de Prevención de Desastres (Cenapred) informó en su reporte matutino que la actividad del volcán provocó "la emisión de una columna de ceniza, vapor y gases que alcanzó una altura cercana a los cuatro kilómetros por encima del cráter".

Agregó que también se registró "la emisión esporádica de fragmentos incandescentes (...) hacia las laderas del volcán, particularmente en las partes altas".

Desde el martes, el volcán, en el que se observa una extensa columna de humo, ha mostrado uno de los periodos de exhalación más prolongados desde que despertó en 1994.

La exhalación "es buena para el volcán porque está liberando su energía ... seguimos con el monitoreo constante", dijo Díaz, geólogo del Cenapred.

El Centro especificó que l a las comunidades de Ozu Amecameca, en el Estado de M

Según reportes de medio caía ceniza en algunas poblacio Puebla y en algunas zonas d de México. La prolongada emi volcán ha alcanzado una extens unos 80 kilómetros, agregó Díaz el cráter se veía de color naran que provoca la formación de dom poco de lava al formar el dom Ramón Peña, director del gabi Operativo Popocatépetl, a la radi Red.

Peña detalló la posibilid hice una evacuación a cauc volcánica, pero reiteró la neces población de mantenerse alejad siete kilómetros del cráter.

La exhalación más viol Popocatépetl fue la del 30 de jun produjo una columna de ceniza de altura, la que al caer provocó y malestares respiratorios a niño de las zonas aledañas, no hubo

A FONDO

Por Juan Ruiz Healy

años, ni estado que lo soporte», refiriéndose a la administración de Cervera y a sus planes transexenales?

... que los diputados priistas hacen sorna de los 4 mil pesos a los que ascienden las multas que les impuso el TEPJF por haber desobedecido el fallo en contra del consejo electoral de Yucatán?

... que mientras los ex diputados federales Carlos Sobrino Sierra y Rubén Calderón Cecilio luchan «encarnizadamente» por la candidatura al gobierno, el senador Orlando Paredes Lara, guarda silencio, sabiéndose el palomcado por su jefe político, Victor Cervera Pacheco?

... que es casi un hecho la renuncia al PRI del escritor maya y diputado local, Gaspar Xiu Cachón, quien se perfila como el «Monreal» de Yucatán?

... que parte del capital político de Xiu Cachón es la Alianza Maya de Yucatán con 60 mil agremiados, y el liderazgo en los priistas opuestos al autoritarismo de Cervera Pacheco?

... que Gaspar Xiu, autor de las obras Usos y Costumbres de los Indios de Yucatán, Los alushes: duendes del Mayab, la ciencia y el arte curativo de los mayas y El arte y el hechizo de los brujos mayas, es visto por el PAN y el PRD yucatecos como un «sujeto peligroso» que se está convirtiendo en el «candidato del pueblo» a gobernador?

... que este legislador local, a quien el gobernador de Yucatán lo considera un traidor, es el único miembro de la fracción priista que se ha opuesto al esquema parcial del consejo electoral de esta entidad?

... que el diputado Xiu reveló el enriquecimiento del mandatario yucateco, quien ganó una fortuna con la construcción del puerto de altura y el aeropuerto K'agua, ubicado en la zona turística Uxmal y Chichen Itzá?

... que en la última intervención en tribuna, Xiu Cachón convocó al PRI y a la oposición a sentarse en una mesa para recuperar la credibilidad a cinco meses del proceso para elegir gobernador, congreso local y presidentes municipales?

Las preguntas del día:

¿Será verdad, como se rumora...

... que no hay que olvidar que antes de que huyera de la persecución zedillista, Mario Villanueva Madrid pasó las últimas horas como gobernador de Quintana Roo con su «cuaderno», el mandatario yucateco Víctor Cervera Pacheco?

... que desde principios de siglo y por la blancura de su bella arquitectura, a Mérida la conocemos como la ciudad blanca?

... que con la llegada de Cervera Pacheco a la gubernatura de Yucatán hace una década, a Mérida se le llamó la «ciudad blanca», pero no por sus inmaculados muros, sino por el lavado de dinero producto del «polvo blanco»?

... que es imposible imaginar que Amado Treviño no supiera nada del supuesto robo de 45 mdd del área de comunicación social de la que él mismo era responsable?

... que Amado Treviño, ex director de comunicación social, e íntimo amigo del «Gran Oscarín» Espinosa Villarreal, a quien ya se le borró la «eterna» sonrisa, trae amparo?

Hasta mañana, A FONDO.

Exige oposición respeto al escudo nacional a Fox

REUTERS

*** "Se han hecho alteraciones que violan flagrantemente la ley", sostuvo diputado del PRI**
*** "No nos vayamos a sorprender porque ese pedazo de águila está parada en lugar de una piedra sobre unas botas", señaló irónico Salgado**

México.— Las dos principales fuerzas políticas de oposición en México pidieron ayer al gobierno del presidente Vicente Fox no altere el escudo nacional con el logotipo que desde el 1 de diciembre aparece en la papelería y los mensajes televisivos del Poder Ejecutivo.

"En distintas representaciones gráficas del escudo nacional se han hecho alteraciones que violan flagrantemente la ley", dijo Alfredo Ochoa, diputado del ex gobernante Partido Revolucionario Institucional (PRI).

Las bancadas del PRI y del izquierdista Partido de la Revolución Democrática (PRD) en la cámara de Diputados promovieron un punto de acuerdo para que el gobierno de Fox, quien asumió la presidencia el 1 de diciembre, respete el diseño original del escudo patrio.

Tradicionalmente los gobiernos mexicanos han utilizado como logotipo al escudo nacional: un águila postrada sobre un nopal que muerde a una serpiente.

El punto de acuerdo, que fue turnado a comisiones para su análisis y eventual aprobación, estableció que el escudo que usa el Poder Ejecutivo está "prácticamente" cercenado de la parte inferior.

"Me parece una verdadera grosería", dijo durante una sesión en el pleanrio de la cámara baja el diputado del PRD, Félix Salgado, quien acusó al gobierno de Fox de violar la Ley sobre el Escudo, la Bandera y el Himno Nacionales.

"Al rato no nos vayamos a sorprender porque ese pedazo de águila está parada en lugar de una piedra sobre unas botas", dijo Salgado en tono irónico, en referencia al tipo de calzado que usa habitualmente el presidente mexicano.

EL DIPUTADO LUIS PAZOS, el gobernador de Oaxaca José Murat y el legislador Oscar Levín Coppel, dialogan durante una reunión de la comisión de presupuesto y cuenta pública, en la cámara de diputados. (Foto: Notimex/MERIDIANO).

Siguen las alianzas

Pide gobernador oaxaqueño alianza PRI-PRD

*** Nuestro partido debe construir convergencias: Murat**
*** Martí Batres se sumó a la propuesta del priísta**

México.-Los gobernadores del país formaron un bloque de negociación con el Poder Ejecutivo para analizar y modificar el Presupuesto de Egresos, anunció el mandatario de Sinaloa, Juan Millán Lizárraga. Entre tanto, el gobernador de Oaxaca, José Murat Casab, hizo un llamado a la bancada del Partido Revolucionario Institucional (PRI) para consolidar una alianza con el de la Revolución Democrática (PRD) y modificar, sustancialmente, el Presupuesto de Egresos 2001.

Ambos asistieron este jueves a la Cámara de Diputados para negociar sus recursos: Millán se entrevistó con legisladores de su entidad y Murat lo hizo con los presidentes de las comisiones de Hacienda y Presupuesto, Oscar Levín y Luis Pazos. Millán dijo en entrevista que este bloque no es de confrontación. Es de negociación, y no sólo comprende a los gobernadores priístas, hay perredistas y panistas. La alianza que los grupos parlamentarios del PRI y del PRD construyen en la Cámara de Diputados, agregó, debe consolidarse para otorgar mayores recursos a estados y municipios.

Murat expresó que el PRI debe construir convergencias con sus aliados históricos que son el PRD y sus diputados federales.

También pidió un incremento a los recursos ya que, denunció, en el Presupuesto de Egresos los recursos de política social para su estado disminuyeron 42% y alertó que de seguir ese ritmo habría en una década un estallido social en el sureste del país.

A la ONU

Dirigirá Zedillo a expertos de las

*** El ex secretario del tesoro de E.U. y el ex presidente de la Unión Europea participarán tambien**
*** Trabajarán en la busqueda de alternativas para el financiamiento del desarrollo mundial**

REUTERS

MEXICO.- El ex presidente de México, Ernesto Zedillo, trabajará en Nueva York al frente de un comité de expertos de las Naciones Unidas que estudiará formas de financiar el desarrollo mundial, dijeron el jueves fuentes de la ONU.

Zedillo trabajará en el comité con el ex secretario del Tesoro de Estados Unidos, Robert Rubin, y el ex presidente de la Comisión Europea, Jacques Delors, dijeron las fuentes, que pidieron el anonimato.

El anuncio oficial será hecho el viernes en un acto encabezado por el secretario general de las Naciones unidas, Kofi Annan, quien dará más detalles del comité de estudio, agregaron.

Rubin, quien antes de su labor en el gobierno estadounidense era descrito como uno de los hombres sabios de Wall Street como copresidente de la firma Goldman Sachs, dejó su cargo ministerial el año pasado, mientras Delors renunció a la presidencia de la Comisión Europea en 1995 tras 10 años de trabajo.

La radio mexicana dijo que el comité, al incorporar a figuras de alto nivel internacional, buscaría negociará mecanismos entre naciones ricas para promover el desarrollo en países pobres. Zedillo, quien dejó el poder el 1 de diciembre, partió discretamente el miércoles de México en un vuelo comercial hacia Washington, sin hacer declaraciones a la prensa, la cual comenzó a especular enseguida sobre las motivaciones de su viaje.

Se esperaba que Zedillo viajara a Nueva York el viernes.

Además de mencionarse que Zedillo podría estar interesado en ocupar un cargo en el Banco Mundial, con sede en Washington, también se dijo que podría tratar de evad
luego que una revista sug
facilitó la salida del país d
Espinosa, acusado de peca

El semanario Milenio p
artículo diciendo que autor
tionaron en secreto con Ni
proteger al ex ministro de
nosa, acusado de malversa
dólares cuando fue regente
na, entre 1994 y 1997.

Espinosa también fu
de Finanzas en la campaña
Zedillo al frente del gobier
posteriormente fue minist
gabinete desde diciembre

El gobierno del presid
el miércoles que no hay inv
al respecto, pero señaló qu
rio para lograr la extradici

La policía de Nicarag
Espinosa a petición de la ju
tras el ex funcionario insis
guido político.

A partir de enero

Resuelto el conflicto de las cajas de ahorro

*** Serán resarcidos los afectados con el 70% del quebranto**
*** Afectadas 230 mil personas en 25 estados**

Agencias

México.-La Cámara de Diputados resolvió hoy el conflicto de las cajas de ahorro. A los afectados habrá de resarcirse el 70% del quebranto a partir de enero del 2001 a la espera de que las autoridades federales definan el mecanismo.

Los legisladores de los partidos Acción Nacional (PAN) y de la Revolución Democrática (PRD), con el respaldo de los del Revolucionario Institucional (PRI), establecieron una tabla porcentual de beneficios para los afectados:

-Quienes invirtieron de uno a 70 mil pesos se les resarcirá el 70% de las pérdidas con recursos fiscales. -Para los que depositaron de 70 a 100 mil pesos, se cubrirá sólo el 60% del quebranto. El 10% restante se obtendrá de la subasta de los bienes incautados por la Procuraduría General de la República (PGR) a José Cirilo Ocampo Verdugo.

-Los que participaron en las cajas de ahorro de 100 a 200 mil pesos, el resarcimiento inicial será de 55%. El 15% restante será a través de los bienes de Ocampo Verdugo.

Herbert Taylor, diputado del PAN, y Delfino Garcés, legislador del PRD, informaron por separado que aquellos ahorradores con depósitos superiores a 200 mil pesos tendrán que interponer un juicio penal para recuperar sus recursos con la subasta de los bienes asegurados a Cirilo Ocampo.

Delfino Garcés explicó que los afectados representan alrededor de 230 mil personas de 25 estados del país. Pertenecen 182 mil a las cajas de ahorro administradas por Cirilo Ocampo y los 48 mil restantes a las siguientes cajas de ahorro: "El Sol", "Zapato" y "Vestido".

OMSON CONSUMER ELECTRONICS

Felicita a
iendas Soriana
por la inauguración
su tienda número 100

SORIANA Cigarrera

Tepic, Nayarit

Ya son 100 tiendas,
producto del esfuerzo y entusiasmo
de sus colaboradores.

¡Enhorabuena!

15 de diciembre del 2000

GRUPO BIMBO

BIMBO DEL NORTE, S.A.

Extiende la más
sincera felicitación a
Organización Soriana

Por la magnífica apertura
de su TIENDA

SORIANA Cigarrera

En Tepic Nayarit

Nos sentimos orgullosos
de formar parte de su
crecimiento

15 DE DICIEMBRE DEL 2000

Campbell's®

CAMPBELL'S DE MEXICO, S.A. DE C.V.

Felicita a

Organización
SORIANA

Ya son 100 TIENDAS

Producto del esfuerzo y entusiasmo
de sus trabajadores.

15 DE DICIEMBRE 2000

GALLETAS Cuétara

FELICITA A:

SORIANA

POR LA APERTURA
DE SU TIENDA #100;
SORIANA CIGARRERA,
EN TEPIC, NAYARIT.

Ya son 100 TIENDAS

OFRECIENDO DIARIAMENTE
LAS MEJORES OFERTAS
A MILLONES DE CLIENTES

CARLTON
MEXICO
S.A.DE C.V.

Felicidades a
Organización Soriana
y a

SORIANA Cigarrera

En Tepic, Nayarit

Porque ahora

Ya son 100 TIENDAS

Esperamos sigan con su programa de expansión, ya que cada apertura representa nuevas fuentes de empleo que tanto hace falta en nuestro país

Grupo Compe

Felicita A:
Tiendas Soria

Por la apertura de su tie
número 100

SORIAN Ciga

En Tepic, Nayarit

¡Felicidades!

por haber cumplido esta

15 de diciembre del 2000

SC Johnson

Felicita a
Tiendas Soriana
por la inauguración
de su tienda número 100

SORIANA Cigarrera

Tepic, Nayarit

Ya son 100 tiendas,
producto del esfuerzo y entusiasmo
de sus colaboradores.

¡Enhorabuena!

15 de diciembre del 2000

La Costeña

Felicita a

SORIAN

Por la apertura de su tie
número 100 en Tepic, Naya

Ya son 100 TIENDAS

Brindando a sus clientes ser
calidad y buen precio

15 DE DICIEMBRE DEL 2000

Casa Gallo
Plaza San Rafael

Voluntarias Cruz Roja Tepic destinan más de 3 toneladas de ayuda a indígenas nayaritas

a, Eugenia Moreno de Cánovas, Senadora Rita María Esquivel Reyes, Elsa de Sierra, Presidenta del Cruz Roja Tepic y Mary Pineda de Alfaro, en la bodega de la benemérita institución en esta ciudad que quetes de despensas y enseres que desde este fin de semana llegarán a manos de los indígenas nayaritas

* La Senadora Rita Esquivel Reyes encabezó la gestión en el centro país para recabar alimentos y enseres, contando con el total apoyo y respaldo en esta noble acción del General Rafael Moreno Valle, Presidente Nacional de Cruz Roja Mexicana

Por Karina López
MERIDIANO

Tepic, Nay.- El Comité de Damas Voluntarias de Cruz Roja Tepic con el apoyo de la también Dama Voluntaria y actualmente Senadora Señora Rita Esquivel Reyes, han destinado una importante ayuda a los indígenas de la zona serrana nayarita, quienes en los próximo días recibirán despensas, cobijas, zapatos, tenis, leche, media tonelada de arroz y media tonelada de frijol, lo cual fue recabado gracias a la gestión que la Senadora encabezó en el centro del país.

El miércoles pasado en las instalaciones de Cruz Roja Tepic, se reunió la directiva del comité de Damas que encabeza la señora Elsa de Sierra, quienes junto con la Sen. Rita Esquivel, ultimaron los detalles de cómo será la entrega en la sierra, para lo que se cuenta con el apoyo del club de Automovilismo Aventureros of Road con quienes estarán parte del cuerpo de socorristas y voluntarios de la Cruz Roja Tepic para llevar hasta las manos de los hermanos indígenas los apoyos.

Cabe mencionar que Rita Esquivel Reyes desde hace más de treinta años realiza labores de Dama Voluntaria en Cruz Roja, y ahora como Senadora de la República ha hecho un espacio a sus nuevas y múltiples actividades para llevar a cabo una más de sus labores altruistas, encabezando la gestión para obtener alimentos y enseres a nombre del Comité de Damas Cruz Roja Tepic, hecho que tuvo eco y apoyo así como todo el respaldo del Gral. Rafael Moreno Valle, Presidente Nacional de Cruz Roja Mexicana.

Fotos de Karina López \ MERIDIANO

Damas Voluntarias Cruz Roja Tepic durante la entrega de la ayuda que gestionó la Legisladora Rita Esquivel Reyes

...Adriana Noemí y Morgan recibieron el sacramento del bautismo, momento en que fueron sostenidos por sus padrinos. El Sacerdote José Magallanes celebró la ceremonia (Fotos de Karina López)

CELEBRACIÓN

Adriana y Morgan fueron bautizados

...ración tuvo la familia Robles García el pasado fin de ...us tres menores integrantes recibieron el sacramento ... fue como José, hijo de Francisco Villaseñor y Claudia ...eñor; Adriana Noemí, hija de Juan García y Adriana ...a; y Morgan, hijo de Gabriela Beltrán de Robles y ...arcía fueron llevados al templo de Santa María Goretti ...diciembre y en punto de la una de la tarde el sacerdote ... dio inicio con el ritual del bautismo. Papás y padrinos de los niños ante familiares y amistades como testigos presentes, renunciaron al pecado, y los padrinos se comprometieron a guiar y cuidar la vida de sus ahijados como si fueran sus segundos padres. Al terminar la ceremonia los nuevos compadres se dieron el tradicional abrazo y se pusieron de acuerdo para reunirse más tarde con amigos, familiares y los abuelitos de los niños, en un salón ubicado en Ciudad del Valle donde fue dispuesta amena recepción en el marco de una comida con la que se festejó el triple bautizo de los primos.

Lic. Armando Bahena Vigna y Sandra Osorio de Bahena, padrinos de Morgan. Gabriela Beltrán de Robles y Morgan Robles García, papás del niño

Uribe y su esposa María del Carmen García de Robles con Adriana y Claudia y sus nietos Morgan, Adrianita y Pepito

Francisco Villaseñor y Claudia Robles de Villaseñor con su hijo José. A la derecha, Leobardo Villaseñor y Elvia Venegas de Villaseñor, padrinos de Pepito, quienes vinieron desde Morelia especialmente a la celebración

Juan García y Adriana Robles de García con su hija Adriana Noemí. Claudia Robles de Villaseñor y Francisco Villaseñor, padrinos de bautismo de su sobrina

Adelgazar

¿peor el remedio que la enfermedad?

La reciente advertencia hecha por las autoridades de salud de los Estados Unidos sobre el peligro de consumir ciertos medicamentos para bajar de peso, que contienen un compuesto llamado Fenil Propalamina o PPA, puso en alerta a todo el mundo. Eso unido a los problemas relacionados con el famoso Phen-fen hace algún tiempo, ha creado grandes dudas en torno a estos productos. Una experta en el tema, la **Dra. Eneida Roldan**, explicó a SALUD.COM qué piensan al respecto los médicos especialistas en obesidad y aclara algunos conceptos.

«El PPA por alguna razón siempre lo han puesto *over-the-counter*[o sea que se venden sin necesidad de receta médica]. Esos productos son muy peligrosos porque causan problemas cardiacos y han causado muertes súbitas. Uno se pregunta: ¿Y por qué no los han quitado del mercado? Porque no están bajo la jurisdicción del FDA. Es increíble que en este país esos productos no son regulados», comenta la doctora y aconseja: «Deben siempre decirle a su médico si están tomando este producto. Hace mil años que estamos tratando de que retiren esos productos *over-the-counter*, porque es tan sencillo como esto: con un 54 por ciento de la población que es obesa, en un momento dado, de cada diez mujeres nueve están tratando de bajar de peso. ¿Y qué pasa? Ese consumidor, ese paciente no entiende que ir a la farmacia a comprar algo sin receta puede ser malo y no se lo dice al médico. Entonces el médico le receta otra cosa para algo totalmente distinto y vienen las interacciones de las pastillas, y ahí es donde se causa el problema».

El factor más grande de muertes relacionadas con el uso de medicinas, explica la Dra. Roldán -consultora del Programa de Control de Peso de la Universidad de Miami- no se da por una medicina en sí, sino por la interacción de varias medicinas distintas en el organismo.

Cuáles medicinas recetan los doctores

«Algunas de las medicinas que recetamos incluyen el Xenical, que no es sistémica [o sea que no interactúa con otra medicina]. Si alguna pastillas debería estar *over-the-counter* es Xenical, por eso mismo, porque no tiene interacción con ningún otro medicamento. Además, es un medicamento que no sólo sirve para la pérdida de peso, sino que sirve para otras enfermedades asociadas a la obesidad como es la diabetes. También recetamos Meridia, que sí es sistémico, es decir que yo tengo que tener más precaución al recetar ese medicamento. Hay personas que quieren bajar de peso y aunque sean buenos candidatos para este medicamento, no se los puedo dar porque están tomando otro medicamento que es contraproducente. También recetamos la Phentermina, que es el otro lado del Phen-fen».

La doctora explica que lo que retiraron las autoridades del Phen-fen hace ya algún tiempo, no fue la Phentermina o Pondamin, sino la Fenfluramina. El Phen-fen era la combinación de Phentermina con fenfluramina. Estos son los nombres químicos, pero tienen sus nombres comerciales: Phentermina es Ioriamin, Fastin y Adipex. La Fenfluramina era el Pondimin, que fue la que quitaron del mercado. No quitaron Phen-fen. Todavía se vende la Phentermina. Phen-fen fue un nombre corto que se le dio a dos pastillas con dos acciones distintas.

Y los 'remedios naturales' qué

Pero los riesgos no se limitan a los medicamentos que contienen PPA, entre los cuales hay varios antigripales. También en los llamados remedios naturales hay tela de donde cortar.

«Desde hace tiempo están tratando de retirar del mercado la Efedrina o Mahuang, que es la yerba natural de donde sacan la Efedrina, que es un estimulante», explicó la doctora. «Ellos pueden retirar los medicamentos que han estado bajo *FDA surveillance* [o sea bajo vigilancia de la Administración de Alimentos y Medicinas, FDA por sus siglas en inglés]. Pero no pueden retirar algo como Metabolized, los productos de hierbas no, porque el FDA no tiene jurisdicción sobre ellos. Ellos [el FDA] controlan los medicamentos que se venden con receta y los *over-the-counter*. Esos los pueden quitar cuando hay un problema, una alerta médica, pero no pueden quitar los *herbal medicines* [medicinas naturales o de hierbas]».

La Efedrina se encuentra en casi todos los productos naturales que se venden para control de peso (*weight control)* que son muy comunes en las llamadas 'tiendas naturales'.

En una palabra, antes de llevarse a la boca cualquier medicina o hierba para ponerse en forma, consulte con un médico. De otra forma podría costarle la vida.

La Dra. Eneida O., Roldán, quien fue una niña obesa, pero ahora pesa 122 libras siendo madre de tres hijos, hizo su Residencia en Patología y Patología Pediátrica; es diplomada por la Junta Americana de Medicina Bariátrica y es consultora del Programa de Control de Peso de la Universidad de Miami.

Gobierno del Estado de Nayarit

Consejo Estatal para la Cultura y las Artes

y el Internacional

BALLET FOLKLORICO NAYARITA
EXCALTITAN

El mejor espectáculo del año!!

PRESENTAN:

PASTORELA MEXICANA De Miguel Sabido

Dirección: Sergio Eugenio García

50 artistas en escena!

Música: Mariachi "Aztlán"
Dirección: Luis Delgado

Estreno: 14 de Diciembre
Funciones: 15, 16 y 17 de Diciembre del 2000
20:00 Hrs.
Teatro Tepic del IMSS
BOLETOS EN TAQUILLA

El Gobierno del Estado de Nayar
producción del Patronato del Teatr
PRESENTA:
La Obra Musical que es

¡Ven y vívelo con noso

Venta de boletos en:

PUEBLO

Estudiantes al presentar tu credencial en taquilla pagan solo $25.00

VIERNES 15 DE DICIEMBRE 7:00 P.M.

ESPECTACULOS

...as verdes"

...resa Óscar Chávez ...ine, tras 20 años

...inta de Ángel Flores las aventuras de una joven ...por el desierto; recibió dos premios internacionales

...nco Reyes

...ss", ópera prima de Ángel ...a el regreso al cine mexica... ...ar Chávez, después de más ...ncia en el séptimo arte. ...esentó hace algunos días ...n la competencia oficial del ... a Habana, Cuba.

...gel Flores indicó que "hacer ...ciales no garantiza en lo ...s hacer buen cine".

...s para realizar su película ...ro afortunadamente en los ...a presentado ha sido muy ...nta narra las aventuras de ...ja hacia el desierto, para ... que creía muerto. Y en el ...ersonajes y secretos que le ...su interior y reencontrarse a

...encabezado por Vanessa ...Benavides, Gabriel Retes, ...dio Retes, Bianca Sánchez ... En entrevista realizada en ... los Estudios Churubusco, ... un ambiente de imágenes, ...os y fotografías, demostró ... película y reiteró su apoyo ...matografía mexicana y al

...a película es que fue hecha ...está experimentando en el ...uvimos toda la libertad y la ...acer nuestra cinta, aunque ...s cargar con todos los erro...

... un cine sin los vicios de ...esté hecho por gente inde... creativa y tenga ganas de

...remiada en dos festivales ... premio Pitierre a la Mejor ...en el Cinemafest de San ...co y Mejor Fotografía para ...Trieste, Italia.

...festival obtuvo el premio ...diantes, otorgado por más ...arte. Flores Torres es reco... artístico por la cantidad de ...ado a bandas de rock, como ...de Jerez, La Castañeda y El ...e otros.

...años "Piedras verdes" termi... ...oducción y filmación y ahora ...xhibición, la cual se estima ...001.

...cercano a los 800 mil dóla... ...ma de Flores Torres fue ...alelamente con Imcine, ...ductora Florestorresflores,

...o rodar sin tener asegurada ...que nos tuvimos que espe...

...ra no perder el control de ... lo conseguimos, porque al ...on el 52 por ciento de los

...os de ser ...ción interdependiente? ...efiero es a que el cine no se ...ndo con un solo productor, ...os riesgos, ni puede ser de ...a que el cineasta sólo sea ...culas y no pueda reflejar sus ... sociedad. Se requiere del ...a privada, el Estado y lo que ...portar económicamente. En ...n gran sacrificio común.

...cias encontraste entre el vi... ...endiente?

...ificó es que el cine indepen..., porque no tienes recursos, ...pero llegar al mismo resulta... que hacer en México es cine ..., para que se pueda recuperar y ...entables, porque si no nos ...años en levantar otra cinta y ...o no quiero.

...los retos de las nuevas gene...

... ser los actores y directores ...nos que entrar a todo, a la ... spots para radio, al diseño ...ección del video, la música y ...a. No hay fórmulas para cine ...mbién radica en hacer cine

...ngel agregó que el cine es lo

...sión. Botellita de Jerez también se reunió para la banda sonora de "Piedras verdes". La actriz Ofelia Medina tuvo una destacada participación en la elaboración del guión. La asistencia de dirección estuvo a cargo de la también cineasta Gaby Retes.

2 x 1½

en los departamentos de

JUGUETES Y DEPORTES

ó 6 mensualidades sin intereses*.

En la compra de un juguete o un artículo deportivo, llévese otro del mismo departamento y hasta del mismo precio pagando por éste sólo la mitad.

*Con su crédito Fábricas de Francia, Liverpool, American Express®[1], Banamex[2], Bancomer[3], Bital[4] y Citibank®[5].

Cards Banamex BBVA Bancomer BITAL CITIBANK

1. No aplica para la Tarjeta de Crédito American Express®, Corporate Card, Gold Corporate Card, Corporate Bital, Gold Business Card y las Tarjetas American Express® emitidas en el extranjero (voucher mínimo de $ 500.00).
2. No aplica para las Tarjetas Privadas y las de débito Banamex.
3. No aplica para las Tarjetas Empresarial, Marcas Propias y las de débito Bancomer.
4. No aplica para las Tarjetas Corporate Bital y Bital Empresarial.
5. No aplica para las Tarjetas Citibank® Secured, Citibank® Empresarial y Citibank® GM.

Sólo participan en mensualidades sin intereses y no en 2 x 1 1/2: Juegos Electrónicos, Motocicletas, Caminadoras y Gimnasios.
Compras mínimas de $ 200.00
No aplica con otras promociones
* Válido del 15 al 20 de diciembre

Fábricas de Francia

Centro de Atención Telefónica C.A.T.: 01 800 713 55 55 Tarjeta cliente con SENTIDO. Haga de cada compra una inversión y gane no el futuro comprar gratis.

Felices Fiestas ¡Siemp

AURRERA

Zucaritas
De 950 grs
Competencia $24.90
Aurrera **$23.65**

Atún "Tuny
De 174 grs
Competencia $4.89
Aurrera **$4.65**

Chocolate "NesQuik"
en polvo De 400 grs
Competencia $12.19
Aurrera **$11.60**

Bebida de Sabores Ami de 4Lt
De 750 grs
Competencia $13.19
Aurrera **$12.50**

Bebida en Polvo Cligth
De 11grs
Competencia $2.95
Aurrera **$2.40**

Pan Integral Bimbo Grande
Competencia $8.89
Aurrera **$8.40**

Pizza Familiar
Competencia $39.90
Aurrera **$37.90**

Dona Surtida por Pieza
Competencia $1.19
Aurrera **$1.10**

Carne de Res P/Asar Kg
Competencia $31.90
Aurrera **$30.30**

Salchicha de Pavo Turkey Line
Kg
Competencia $18.80
Aurrera **$17.95**

Milanesa de Res Pulpa Bola
Kg
Competencia $38.90
Aurrera **$36.95**

Pechuga de Pollo c/Hueso
Kg
Competencia $22.90
Aurrera **$22.70**

Leche Evaporada Carnation
410grs
Competencia $5.99
Aurrera **$5.69**

Nescafé Clásico
200grs
Competencia $28.99
Aurrera **$27.45**

Ron Bacardi Añejo
940ml
Competencia $84.60
Aurrera **$80.30**

Pulpo
Kg
Competencia $24.90
Aurrera **$23.65**

Detergente Viva Total Viva Limón
De 1 Kg
Competencia $12.49
Aurrera **$11.25**

Talco Mennen
Rosa o Azul 400gr
Competencia $19.99
Aurrera **$18.99**

Calefactor de Aceite Lakewood 7046
Competencia $549.99
Aurrera **$398.00**

Pañales Kleen Bebe
De 16 pzas CH-M-G
Competencia $31.90
Aurrera **$26.00**

Tinte Imedia de Loreal
Varios tonos
Competencia $39.90
Aurrera **$35.90**

Vanart Shampoo
De 900ml varios aromas
Competencia $13.59
Aurrera **$12.90**

Shampoo Caprice
De 900ml varios aromas
Competencia $16.99
Aurrera **$14.76**

Desodorante Obao Roll On
De 65gr varios aromas
Competencia $9.99
Aurrera **$9.50**

Jabón Zest
De 200 grs varios aromas
Competencia $4.89
Aurrera **$4.65**

"Centrum"
De T-100+30
Competencia $79.90
Aurrera **$71.90**

Crema Pond's de Lujo
De 300grs
Competencia $31.90
Aurrera **$28.70**

Spray Fijador Aqua Net
De 280grs
Competencia $11.90
Aurrera **$10.80**

Pasta Dental Colgate
De 100ml
Competencia $10.29
Aurrera **$ 9.26**

Papel Higién
De 12 Rollos
Competencia $27
Aurrera **$25**

Detergente B
De 1 Kg
Competencia $14
Aurrera **$13**

Aromatizante Aerosol Navi
Competencia $17.8
Aurrera **$16**

Limpiador Fa
De 1 Lt
Competencia $10.3
Aurrera **$ 9.**

Patín de Alum Spinvector pl
Competencia $39
Aurrera **$ 37**

Cloralex
De 950 ml
Competencia $3.99
Aurrera **$3.6**

Detergente Lí Mas Color
De 1 Lt
Competencia $17.49
Aurrera **$15.**

Detergente Sab
De 1 Kg
Competencia $12.2
Aurrera **$11.0**

Limpiador Pin
De 1 Lt
Competencia $9.29
Aurrera **$8.3**

Suavizante Em
De 850 Ml
Competencia $9.99
Aurrera **$7.9**

Vig. Del 15 al 20 de Diciembre 2000 o hasta agotar existencias

...tal el concurso de porras

...luntariado ...llevaron a ...rso de Po... ...día siete ...eatro del ... ...alizado por ...sen proyec... ...e mujeres, ...ntes de la ...os jóvenes ... su estado ... cual reali... ...este caso ...n compro... ...rtalecer a ...lescentes ...orazón un ...protección

... de porras ... escuelas ...e prepara... ...l estado y ...anto de los ... oficiales, ...uienes pre... ...coreografía ...ctivos pre...

... de honor ...a del Siste... ...Martha Ele... ...a, el profe... ...riguez, Di... ...ctural de la ... de Nayarit; ...ducación y ...s; del Insti... ...pic, el doc... ...del Institu... ...tor el inge...

niero Javier Antonio Gutiérrez García.

El jurado calificador estuvo integrado por profesionales en el ramo, quienes determinaron los tres grupos finalistas y su decisión fue inapelable, ya que se calificó la uniformidad en sus ejercicios, grado de dificultad en el desarrollo, disciplina, expresión corporal, coreografías y vestuario. La participación de cada grupo tuvo una duración de ocho minutos, más 15 segundos de tolerancia y si sobrepasaban el tiempo eran descalificados.

El jurado calificador lo integraron entre otras personalidades la señora Karla Ríos Manjarrez, bailarina a de ballet clásico; profesor Gabriel Aranda Langarica, Director del ballet Macuilxochitl; señorita Vhyn Alfaro Pineda, Jefa de Relaciones Publicas de los dianos MERIDIANO; profesora Zoila Nava, Directora de la Casa de la Cultura y el licenciado Francisco Gámez Peña, de la Secretaría de Turismo.

Los premios otorgados fueron; Primer lugar , porra de la Normal, le fueron entregados 3,000 pesos y un juego de copas de alpaca; a la FEUAN y el CONALEP, ganadores del del segundo y tercer lugar, dos y mil pesos respectivamente más un juego de copas de alpaca.

Al finalizar el concurso y premiar a los ganadores se les exhortó a todos los jóvenes a que el próximo año el evento sea más grande y poder competir en un futuro a nivel estatal y nacional.

Al centro la presidenta del sistema DIF Estatal Martha Elena García de Echevarría, a su lado la señorita Vhyn Alfaro Pineda, Jefa de Relaciones Públicas de los Diarios Meridiano y profesora de la Escuela de baile Andanzas; la maestra Amalia Martínez, Directora de la escuela de baile Andanzas e integrante de Mujeres en Proyección; el profesor Rafael Palomino, entre otras personalidades.

Fotos de Héctor Rafael Torres\ MERIDIANO

¡Feliz cumpleaños

Diez años cumplió la linda niña Michelle Estefanie Rojas Alvarado por lo que sus papis la consintieron en grande al regalarle de cumpleaños una super fiesta infantil que se celebró en el salón Bambi.

Desde las dos de la tarde el viernes 08 de diciembre fue la cita para todos los amiguitos, primos y familiares de la cumpleañera, quien se dio tiempo para recibir a sus invitados y recibir también las docenas de regalos que le llevaron.

Piñatas, juegos y los brincolines fueron el agasajo de los niños ya que jugando pasaron toda la tarde y solo pararon un momento para cantar las mañanitas a Michelle y más tarde para saborear la comida y merienda preparada, el pastel, gelatina y los dulces.

El salón lució decoración a base de figuras de Mimí, uno de los personajes que más gusta a la cumpleañera.

Carlos Rojas Rodríguez y Aracely ...ras de Rojas, papás de Michelle

...uel Castañeda y Liliana de Castañeda, tíos de la ...(derecha); izquierda, Gabriel Alvarado y Bertha ...de Alvarado, abuelitos de Michelle y sus primos

Michelle que asistieron a su fiesta y pasaron una tarde muy divertida (Fotos ...fael Torres\ MERIDIANO)

Ellos son los primos de Michelle, como se puede apreciar, son muy ordenados. Saludos para todos!!!

SOCIALES

Invitados especiales a la inauguración del curso entre los que se encontraban autoridades del sector educativo

Profesora Mercedes Olivia Ibarra, Directora del Centro de Actualización del Magisterio

Inició el CAM Curso Taller sobre el proceso aprendizaje de las matemáticas

Por Mónica Treviño
MERIDIANO

Tepic.- Dio inicio en el Auditorio de la Escuela Normal Superior de Nayarit, el Curso Taller "El juego y la solución de problemas como Recurso Didáctico en el proceso Enseñanza Aprendizaje de las matemáticas" el pasado viernes ocho de diciembre.

Dicho taller fue llevado a cabo por el CAM (Centro de Actualización del Magisterio), mismo que tendría una duración de cuatro días, 8 , 9, 15 y 16 y de diciembre con un horario de 8 de la mañana a 2 de tarde.

Durante la inauguración del taller estuvieron presentes la profesora Mercedes Olivia Ibarra Durán, Directora del CAM, así como diferentes autoridades del sector educativo como el maestro David Tapia Mariscal, Secretario de Trabajo y Conflictos del nivel Medio superior y superior; el Ing. Miguel Angel Dávalos Rodríguez, así como el ingeniero Marcelino Arciniega Hernández, Coordinador de instituciones Promotoras y actualizadoras de docentes y Jefes de los sectores de primaria 3 y 4.

La maestra Mercedes Olivia Ibarra al dar la bienvenida a sus compañeros maestros les mencionó que se encontraban ahí reunidos para fortalecer sus conocimientos y compartir experiencias con el curso taller. Mencionó también que el CAM no cesa en su misión de actualizar al magisterio permanentemente al atender el bachillerato pedagógico y las dos licenciaturas, tanto en los cursos sabatinos como en los meses de julio y agosto de manera intensiva. Alabó la tenacidad y empeño del maestro Santos González González autor del curso y quien se encontraba presente, y quien es un reconocido maestro de matemáticas.

El maestro Santos González González al hacer uso de la palabra manifestó que el curso pretende ofrecer a los profesores de educación básica un espacio de análisis y propiciar la construcción de soluciones, sin dejar a un lado la diversión en la aplicación de las matemáticas y de cuyos conocimientos los mas beneficiados serían los pequeños a los que se les imparten clases.

Ingeniero Marcelino Arciniega Hernández dio por inaugurado el curso taller "El Juego y la solución de problemas como recurso didáctico en el proceso Enseñanza - Aprendizaje de las matemáticas"

El maestro Santos González González autor del curso taller

MUY PRONTO
EN TEPIC
LO MAS SABROSO
la CREME
ESPERELO SE SORPRENDERA CON SU SABOR

el deporte evolucion
nosotros tam
Más de 30,000 artículos
Descuento
Del 20% 30% 4
Hasta el
aprovecha
nueva tienda
nueva imagen
nuevas promoc
dporten
plaza soriana locales 26,

lektra

Te desea
Feliz Navidad

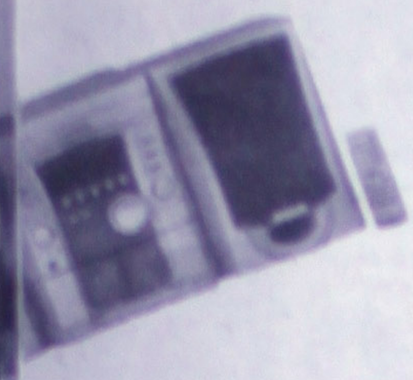

Aprovecha Nuestro
Sistema de Apartado

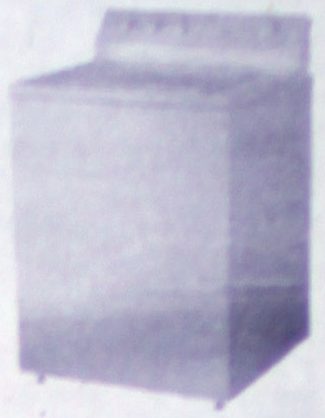

12,13 Y 14 DE DICIEMBRE

Gran Venta Navideña

LO MEJOR EN ELECTRONICA

TENEMOS TODO PARA TI

LINEA BLANCA

TV Sony 21"
$169.00
SEMANAL

Refrigerador
Acroz
$169.00
SEMANALES

0349
ony 650 CD
$50.00
SEMANAL

Visitanos en nuestras 2 sucursales
Allende #43 Colonia Centro
Amado Nervo #20 Zona Centro

Estufa
Supermatic
$1,099.00
AL CHAZ, CHAZ

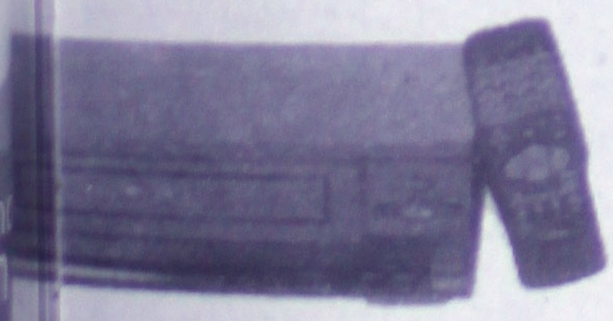

Toshiba
099.00
HAZ, CHAZ

Bici Benotto
18 vel. R26
$50.00
SEMANALES

Video LG
$55.00
SEMANALES

Y CON EL MEJOR SISTEMA DE CRÉDITO

ESPECTACULOS

Sigue vivo "Cri-Crí" gracias a su obra musical y literaria

Se cumplen diez años de la muerte de Francisco Gabilondo Soler

Incursionó en muchas áreas Hoy se cumplen diez años de la muerte de Francisco Gabilondo Soler, mejor conocido como "Cri-Crí". Francisco José Gabilondo Soler nació en Orizaba, Veracruz, el 6 de octubre de 1907. Él siempre demostró gran interés por aprender, pero no fue a la escuela. Como autodidacta incursionó en múltiples áreas del conocimiento como la astronomía, matemáticas e idiomas. Fue aficionado a actividades como el boxeo, los toros y la natación. Se formó como pianista y en 1932 incursionó en radio como el "Guasón del Teclado", con melodías de tipo festivo.

El 15 de octubre de 1934 fue una fecha memorable para él, así como para el pueblo mexicano ya que nació en la XEW el personaje de "Cri-Crí".

A diez años de su muerte, Gabilondo Soler sigue vivo en el recuerdo del público ya que su obra musical y literaria ha continuado vigente a través de proyectos de diversa índole.

Este año rebasó las fronteras, gracias a "Kinder Kabarett", el espectáculo que presentó en octubre Eugenia León en la Expo Hannover 2000 en Alemania donde interpretó temas clásicos de este gran cantautor infantil como: "Teté", "Fiesta de los zapatos" y "Che araña". Eugenia cantó acompañada del Coro de Niños del Colegio Alemán. La dirección de este espectáculo corrió a cargo de Eduardo García Barrios.

Ese mismo mes de octubre se presentó en la ciudad de México el libro "¿Y quién es ese señor?" una antología ilustrada de un grillo futbolista y cantador publicado por Conaculta. Incluye 70 canciones plasmadas por ilustradores mexicanos como Patricio Gómez y Felipe Ugalde. En lo que se refiere a sus canciones, siguen en el mercado, ahora gracias a la completa colección que lanzó el sello BMG en donde se escucha a "Cri-Crí" cantando sus grandes éxitos. La colección consta de diez títulos que agrupan a 121 canciones remasterizadas y con nueva presentación. A pesar de haber dejado este mundo, Gabilondo Soler sigue siendo noticia, como ocurrió con el disco "Ellan cantan a Cri-Crí" donde participó Alejandra Guzmán, Alix y Mariana Garza, entre otras; que fue nominado al Grammy Latino como Mejor Álbum Infantil .

La vi... Celia ... ial c...

Whoopi Woldber... personaje de la ca... continùa prom... "Siempre ...

Pasará las fiestas de... actriz estadounidense Wh... llevar al cine la vida de Celi... alegría a la popular cantant...

"En el 92 me coment... pero todo se quedó así, ha... decir. Yo también la admiro... trabaja. La única que pued... ella. Me dijo que está dispu... ñol para hacerla. Yo no he ... de mi vida, pero una pelíc... hago encantada de la vida".

Lo anterior lo comen... conferencia de prensa, en la ... habló de que no le tiene mi...

"Lo único que no quie... mente, tengo dos opciones... o morir mientras esté dor... nacer y morir, un día me teng... van adelante. Qué hago para... cuido, si no tengo trabajo de ... no durmiendo, viendo la tele... veo hasta el último. Habl... teléfono, para tener las cue... mas condiciones. De buen hu... pre". En su nuevo disco titul... Celia canta a dúo con Vic... respecto comentó: "Cuando ... cenar con Vicente me pu... cantando rancheras, pero no... de Vicente me dijo que quer... voz ya no me preocupé. Est... puertas de este país. Juan Gá... una producción, pero no lo hi... que quieren hacer algo con... yo digo que sí, pero no me ... haciendo duetos."

En este momento, Cel... canto, al respecto dijo: "No n... novela, para películas tampo... si algún día me vuelven a lla... canciones. De lo que sí est... no voy a ser la protagonista".

A sus "...tantos" años ... que no le falta nada por hace...

"No me falta casi nada, ... de mis canciones, grabar... viajando".

La maternidad no fue un... pero ahora le da gracias de t... hijos.

"Claro que sí me sient... maestra de escuela y madre... Dios dispone, me hice cargo... sos. Tengo sobrinos, no es ... muchísimo. A todos los ... considero mis hijos. Hoy no t... tenido hijos por ser de las dro... qué iba a hacer, más que acep...

¿A qué le atribuye que lo... pase?

No me lo explico. Hay q... tiene la juventud, hace falta ... tivo, un ancianito. Mi pa... a mis conciertos son jóvenes...

Finalmente, comentó que... en familia. "La Navidad es muy... pues de que murió mi mamá, ... la paso donde me agarre, estoy... fía. El 31 de diciembre sí la pa... en Atlanta con mi hermana, mi... bueno pasarlo...

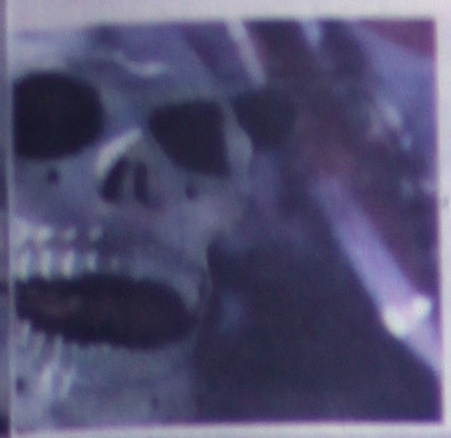

TRANSFERIBLES DEL ATLAS

Sin sorpresas se dio la lista preliminar de transferibles en Atlas, en ella aparecen Roberto Andrade, el argentino Gastón Coyette y Jorge Collazo; y pronto podría agregarse el chileno Eduardo Arancibia.

Lo que parecía obvio fue confirmado de manera oficial por Sergio Montaño, presidente de la Comisión de Futbol de los Zorros, quien anoche sostuvo una reunión con la asamblea en la que se determinó que dichos elementos no entran en planes para el Verano 2001.

«Oficialmente Andrade, Coyette y Collazo no entran en planes», dijo el dirigente.

El caso de Coyette y Collazo es un poco más complicado, pues ambos tienen contrato vigente, por lo que se les buscará equipo; por lo pronto por el joven mexicano ya hay interés de algunas escuadras, entre ellos el Irapuato. Mientras que Andrade deberá regresar al Celaya, de donde vino a préstamo hace un año.

popo no s dejó

Viernes 15 de 2000
DEPORTES Meridiano

Mexicana de Futbol que se enfrentar a su similar de Ar miércoles en Los Angeles, se vio afectada por la exhala za del volván Popocatépetl, por ler sus prácticas.

lesde temprana hora arroja el l Centro Pegaso, donde está adra nacional, ante lo cual el leza decidió interrumpir «el que sus jugadores no se vieran

e la lluvia de ceniza, el ánimo en lante el Tricolor no se vio altera- n del partido de vuelta entre sábado por el título del Torneo l futbol mexicano de Primera

ique Meza mencionó que sentimentalmente tiene un cariño especial por cada uno de los equipos que ha dirigido, entre los que figuran Morelia y Toluca, aunque admitió que sus sentimientos se hallan con este último.

Así, desmintió que para este enfrentamiento sus inclinaciones sean por Morelia, tal y como lo publicó un diario capitalino hace unos días, sino al contrario, se declaró partidario de Toluca, incluso confió en que el sábado pueda remontar el marcador global adverso de 1-3.

«Los dos equipos tienen buen funcionamiento colectivo e individual, Morelia llegó por méritos propios y porque hizo lo suficiente para estar en la final; será un rival de difícil al que no se le puede conceder la iniciativa como pasó el miércoles, lo que por cierto le causó mucha extrañeza, pero Toluca es peligroso», dijo.

Respecto del partido internacional contra Argentina, Meza indicó que los jugadores mexicanos como profesionales que son se alistan «con todo el rigor de la ley» y acotó que será el próximo domingo cuando dé a conocer la lista definitiva de los jugadores que harán el viaje a tierras californianas. Meza coincidió con los comentarios de su homólogo argentino Marcelo Bielsa en el sentido de que Argentina no se juega su prestigio ante México, al asegurar, «si ganamos no vamos a ser los campeones del mundo y si perdemos, tampoco vamos a ser los peores». El entrenador nacional manifestó también que tiene plena confianza en que cerrará bien el año y que espera vencer en buena lid al cuadro que le presente Marcelo Bielsa.

Germán Villa, a su vez, mencionó sobre la final que el triunfo de Morelia en la ida puede pesar mucho en el ánimo de Toluca, pero la ventaja de dos goles que tiene «no es nada y nadie debe darlo por muerto». Sobre sus planes inmediatos y ante la posibilidad de que pueda salir de América, Villa respondió con ecuanimidad que todos los jugadores cumplen un ciclo en sus equipos y que el suyo con las Aguilas llegó a su fin, incluso frente al rumor de que Rayos lo busca, mencionó que le gustaría ir a Nezaza.

Los ex jugadores de Toluca, Salvador Carmona y Alberto «Flaco» Marías, dijeron que ese club tiene recursos para superar en su casa Monarcas de Morelia y apostaron por su triunfo.

Macías fue más allá en sus comentarios, al indicar que él es aficionado de Toluca y agregó que el próximo viernes va a estar en la cena que tendrá el equipo previo al partido para alentar a sus ex compañeros.

Carmona, en tanto, dijo estar sorprendido por el adverso 1-3 que Morelia le impuso a Toluca, pero que ello no significa que su ex equipo esté liquidado, «al contrario, está vivo y en casa debe imponer sus condiciones», puntualizó.

MOS HOMBRES: FRANCO

El defensa central de Monarcas Morelia, Darío Franco, señaló el gran coraje que tuvo su equipo para borrar de la cancha al Toluca, y se mostró confiado que con esta misma disposición jugarán en el estadio mexiquense este sábado.

El jugador pampero expuso que el marcador es engañoso, ya que ellos pudieron haber aumentado más la diferencia si hubieran aprovechado la mayoría de las jugadas que lograron elaborar en al marco de su paisano Cristante.

Mostró malestar con el gol recibido por el paraguayo Cardozo, ya que el partido lo tenían controlado. «Es una lástima ese gol que recibimos, pero creo que aún así es una buena diferencia, no es excesiva pero sí importante», agregó Franco.

RAMON FUERA DEL VERANO

Luego de una cirugía de una hora de duración y donde se le reparó el tendón del talón de Aquiles del pie izquierdo, el doctor Angel Arnaud señaló que Ramón Ramírez perderá la temporada completa en el próximo Torneo de Verano 2001.

El especialista en enfermedades del pie indicó que la operación al jugador nayarita fue todo un éxito, y que el periodo de rehabilitación se llevaría en total hasta seis meses.

«Para que el jugador vuelva a participar en una competencia de alto rendimiento, como es el futbol, se llevará entre cinco y seis meses, por lo que prácticamente perdería toda la temporada siguiente», indicó el galeno, «esperamos que la rehabilitación sea todo un éxito y que Ramón recupere el nivel que tenía anteriormente.

«El jugador estará en cuidados intensivos por un espacio de 24 a 48 horas, y posteriormente empezaremos el trabajo de rehabilitación en el hospital, el jugador deberá tener el yeso por un espacio de dos meses y después empezar el fortalecimiento de la parte operada».

Además de perder la temporada en el futbol mexicano, el también seleccionado nacional no podrá estar con el TRI durante los partidos del hexagonal final, dentro de la eliminatoria de la Confederación de Futbol, rumbo a la Copa del Mundo , que se realizará en Japón y Corea en el 2002.

DEBUT AZUL EN LA LIBERTADORES

El equipo mexicano
de 32 conjuntos qu
nes en el sorteo p
ocho grupos que fo
la competencia del torneo p
2001.

La Máquina, como t
conjunto mexicano, aseg
diante el torneo Pre-Li
también salió el Deport
zuela.

Cruz Azul terminó e
cuadrangular con cuatro
dos, 15 goles anotados y
al torneo para seguir los
la competencia de este a
semifinales.

El cuadro celeste es
21 que están confirmados
esta justa, misma que se
febrero al 13 de julio cor
rentes canchas del contir

Hasta el momento
Boca Juniors, último cam
Lorenzo, River Plate, Ro
Sarsfield, por Argentina;
y Oriente Petrolero, por
Palmeiras, por Brasil; Un
Cobreloa, por Chile.

América de Cali y
Colombia; Olimpia y Gua
Universitario, por Perú;
guay; Deportivo Táchira,

Los restantes conjun
vés de los restantes cam
pendientes por definirse
completarse la cifra de 32
divididos en ocho grupos.

El sorteo se realizará
de la Confederación Sud
con sede en esta ciudad, y
titular de la (Conmebol),
Leoz.

PUEBLA SE REFUERZA

El brasileño Claudio Da Silva »Claudinho» y Filiberto Fulgencio se encuentran en pláticas con la directiva de Camoteros de Puebla, a fin de llegar a un acuerdo para integrarse al equipo con miras al Torneo de Verano 2001.

Ambos jugadores llegaron al Estadio Cuauhtémoc después de finalizada la práctica de este jueves para reunirse con los directivos del cuadro camotero.

El equipo regresó a entrenar a la cancha del Estadio Cuauhtémoc, luego de una gira de juegos de preparación a Estados Unidos, donde enfrentó en dos ocasiones a Galaxy de Los Angeles, de Liga Mayor de Futbol de ese país, con saldo deun triunfo 3-2 y una derrota 0-1.

La práctica de este jueves fue supervisada por el preparador físico, el argentino Roberto Bassagasiteguy, quien trabajó durante 90 minutos con 15 de los jugadores que integrarán al plantel en el Verano 2001.

El jugadores que trabajaron en aspectos de desarrollo de velocidad y resistencia fueron Oscar Dautt, Saúl Sánchez, Joaquín Velázquez, Armando Muñoz, Gilberto Jiménez, Roberto Ruiz Esparza, Francisco Javier Gómez, Adrían Sánchez, Alberto García Aspe, Cosme Castro, Julio Aguilar, José Luis López y Marco Antonio Capetillo.

Además entrenaron el argentino Alejandro Glaría, el uruguayo José Carlos Cancela y Amilcar Vera, éste de Segunda División. En el área médica no se reportan jugadores lesionados.

»Claudinho» y Filiberto Fulgencio se encuentran en pláticas con la directiva de Camoteros de Puebla, a fin de llegar a un acuerdo para integrarse al equ.po con miras al Torneo de Verano 2001.

"YO SOY EL DIEGO DE LA GENTE"

Diego Maradona, que regresó a Cuba para reanudar el tratamiento médico al que se ha sometido por su adicción a las drogas, presentará la semana próxima en Buenos Aires un disco compacto con relatos sobre su vida.

El disco «Yo soy el Diego de la gente», producido por la compañía Sony Music, es anunciado en Argentina como un producto «sin censura» en el que el ex futbolista confiesa sus vivencias como futbolista, sus éxitos y sus fracasos.

«Escuchar a Diego con su particular manera de hablar es como tener al mejor jugador del mundo en tu casa», indica uno de los anuncios de Sony Music.

Los recuerdos y las reflexiones de Maradona surgen de una entrevista del periodista Ernesto Cherquis Bialo, ex redactor jefe de la revista El Gráfico y actual director periodístico de radio Rivadavia y presentador de programas de fútbol en la televisión.

«Lo que van a escuchar es la voz de Diego Maradona.

Un Maradona que venía de luchar por su propia vida, que estaba oponiéndose a que su corazón cesara de funcionar», indica Cherquis Bialo en la promoción del disco.

Después de pasar varias semanas en Buenos Aires y de recibir una distinción de la FIFA en Roma, Maradona viajó desde esa capital a La Habana para someterse a unos exámenes médicos antes de volver a Argentina para celebrar las fiestas de finales de año con sus familiares.

Uno de los principales motivos por los cuales Maradona regresó a Argentina tras nueve meses de tratamiento médico en Cuba fue la convocatoria del club Almagro para que se hiciera cargo de la dirección deportiva de la entidad, lo cual no ha concretado hasta ahora.

MANCHON DE PENALTY

O SALIR CON BOLSA, Y DOLO EN EL JA.

as Morelia siguió siendo torneo de invierno del era División, y jugando en el encuentro de ida con desconcertado, que en a lo que estaba sucedien- e dejar bien establecido uadro de Luis Fernando lta una buena ventaja, lo vechado de mejor mane- el partido jugado en el die dudaría que será el Mexicano, y decimos lo le que el técnico Mexica- rtida al "Oso" Ferrero estar el magnifico plan- Tena, ya que el Morelia cción todas las debilida- fensivo tiene el cuadro gando con dos extremos escongestionamiento del Alex Fernández era una do por el pastor Lozano y llegando de atrás refor- del equipo, fue así como la perfección un pase a rtar el "Chiquis" García uadro "Choricero" que se na maniobra del atacante la salida al Argentino el Balón en la red con el , a partir de ese momento cancha porque Monarcas su anotación, y por lo que erdad que no acataban a contrarrestar la avalancha que representaba el accionar ofensivo del cuadro Michoacano, en plena euforia del equipo de Luis Fernando Tena vino el segundo gol anotado por el Brasileño Alex Fernández que ganó el frentazo a un zaguero toluqueño para clavar su remate pegado al travesaño ante la desesperación del arquero de los Diablos, en esa misma tónica se jugo el resto del segundo tiempo, y con el dos por cero se fueron al descanso.

Para la segunda parte, lejos de conformarse con el marcador que hasta en ese momento tenían a su favor, Morelia salió con renovados bríos, y muy pronto se encontró con una nueva anotación gracias a otra magnifica maniobra de otro de sus jugadores, tratándose en esta ocasión de Omar Trujillo que tras recibir pase a profundidad se sacudió la marca de la zaga Toluqueña y nuevamente ante la salida de Cristante cruzó por abajo para lograr la tercera anotación Moreliana, después de este gol Monarcas vivió momentos importantes con una ofensiva que desconcertaba hasta a sus propios seguidores, ya que sus constantes movimientos ponían de cabeza a la zaga Toluqueña que se vio superada una y otra vez, fue entonces cuando Alex Fernández dejo ir dos oportunidades clarísimas que de haberse concretado, ahora mismo tuvieran a su equipo con el título prácticamente en la bolsa, ante el desconcierto el "Oso" Ferrero se la jugó con dos cambios que hicieron reaccionar al Toluca, pero solo la determinación y el espíritu indomable del Paraguayo Cardozo que fue descuidado momentáneamente por la zaga Moreliana, permitió a este anotar el de la honrilla gol que de hecho volvió al Toluca a la vida, como espectáculo se puede decir que el partido estuvo a la altura de la gran expectación que despierta una final, es indudable que el resultado es bueno para el Morelia, sin embargo ojalá que este equipo finalmente logre ser Campeón por los Goles que logre anotar, y no pierda el campeonato que en determinados momentos parecía tener en la bolsa, justamente por los goles que dejó escapar, por otra parte no obstante la ventaja del "Monarcas" se considera que la moneda sigue en el aire, y será hasta el Sábado por la tarde cuando se sepa si el Caballo Negro se salió con la suya, o si Toluca hizo valer su condición de gran favorito.

Contratación Gratis en
MEGACABLE

Conoce nuestras ventajas:

- Más de 70 canales con la mejor programación.
- Programación diferente hasta en 4 TVs (sin costo mensual adicional).
- Diversión para toda la familia.
- Excelente calidad de imagen y audio.
- Mensualidad del Servicio Básico Plus $149.00* (Pronto Pago)
- Además contamos con el Servicio de Internet por Cable, a la máxima velocidad y sin usar su línea telefónica.

¡Aprovecha!

Últimos

$~~249.00~~

días

MEGACABLE
Ver que tú quieres ver

¿Qué esperas ?

14 45 00

Oficina central:
Agencia #212 Col. San Juan Tel. 14 45 00 Tepic, Nay.
Ciudad San Rafael: Av. del Valle #133 Planta Baja
Ciudad CENTRO: Zacatecas #83 Col. Centro Planta Baja

¡Brillante Inauguración de las Olimpiadas Especiales!

Por Miguel Curiel Aguilar.
MERIDIANO

"Bienvenidos sean todos ustedes, quiero desearles lo mejor de las suertes en esta etapa Estatal y decirles que cuentan con el apoyo irrestricto del INDEJ, y que continúen con esta gran actividad deportiva, la cual resultará benéfica, logrando obtener buenos resultados y que la mayoría logre clasificarse para la etapa Nacional y en su momento representar a nuestro país en las próximas Olimpiadas especiales a celebrarse en Irlanda del Norte"

En los anteriores términos se expresó el Director General del Instituto Nayarita y la Juventud, Ing. Javier Antonio Gutiérrez García, al declarar formalmente inauguradas las Olimpiadas Especiales para Atletas con Discapacidad, que se desarrollarán en las disciplinas de Atletismo, Ciclismo, Voleibol y Fútbol.

El Macrogimnasio ubicado en el viejo aeropuerto Civil de la capital nayarita, sitio donde se ubican las oficinas del Instituto Nayarita del Deporte y la Juventud, fue la sede de este evento de inauguración realizado el pasado 8 de diciembre; acompañando en el presidium al responsable del deporte en la entidad, Ing. Gutiérrez García, estuvieron el Dr. Antonio Vargas, representante personal de la esposa del ejecutivo Estatal, y presidenta del DIF estatal, la Señora Martha Elena García de Echevarría; el profesor Juventino Rodríguez Castro, en representación de los SEPEN -Servicios de Educación Pública en el Estado de Nayarit-; el C.P. Francisco Javier Mariscal González, director de Desarrollo del Deporte en el Indej; la Lic. Mavis Guilarte Fernández, Coordinadora estatal del Deporte Federado; el Lic. José Luis López Díaz, Director de Administración y Finanzas del organismo deportivo de la entidad, así como el Sr. Felipe Silva, asesor del Indej; el Ing. Saúl Peñalosa, secretario Ejecutivo del Consejo Municipal de Personas con Discapacidad, la Srita. María Leticia Ocampo López, directora del Centro de Seguridad Social del IMSS y la profesora Beatriz Delgado Morachis, presidenta de las Olimpiadas Especiales en el Estado de Nayarit.

Previamente se llevó a efecto el desfile de los participantes, que emocionaron a todos los asistentes, y se rindieron honores a nuestro Enseña Nacional; enseguida la profesora Beatriz Delgado.

Al intervenir señaló: "Agradezco infinitamente a las autoridades aquí presentes su gran apoyo.....Dr. Antonio Vargas, por favor lleve este mensaje de agradecimiento a la señora Martha Elena García de Echevarría, ya que sin su apoyo no fuera posible este evento; de igual manera, nuestro agradecimiento para el presidente municipal de Tepic, Sr. Justino Avila Arce y al Ing. Javier Gutiérrez García, director general del Indej, agradecemos su valioso apoyo y esfuerzo".

Delgado Morachis agregó referente a la participación de los atletas que competirán en estas Olimpiadas Especiales: "En esta etapa los triunfadores serán tomadas en cuenta para la Olimpiada en su etapa Nacional 2001; hoy los municipios de Ahuacatlán, Compostela, Santiago, Tuxpan, Acaponeta y Tepic, representan a los centros de atención múltiple, dependientes de la Educación Especial, en virtud de que sus atletas cumplen con las expectativas de Olimpiadas Especiales. Cabe señalar, que la próxima Olimpiada Internacional se efectuará en el país de Irlanda del Norte, y si alguno de nuestros atletas resultará triunfador, será tomado en cuenta para asistir a tan importante evento" Como punto final en la ceremonia de inauguración, cerca de 100 participantes se despidieron de las autoridades, presentando bailables y tablas gimnásticas.

La Etapa Nacional de las Olimpiadas Especiales para Atletas con Discapacidad será el año que viene, y para el año 2002 se efectuará la justa internacional.

En la gráfica, observamos a las autoridades deportivas presentes en la Inauguración de las Olimpiadas Espec Almejo)

El Director General del Indej, Ing. Javier Antonio Gutie etapa estatal de las Olimpiadas Especiales para Atleta Jaime Almejo)

BÁSQUETBOL. . .

TORNEO ESTATAL DE INVITACIÓN EN TUXPAN

Mario Anguiano
MERIDIANO

Tepic, Nay.- El Profesor Antonio Arcadia Gómez hizo llegar hasta esta Mesa de Redacción la información sobre el Torneo Estatal de Invitación que se llevará a cabo en la Población de Tuxpan, Nayarit los días 15, 16 y 17 del mes en curso con la participación de diferentes Municipios y de los mejores Basquetbolistas de este Estado que ya han jugado en eventos de importancia como es el CIMEBA.

Ellos son: Memo Ibarra del "Coras" de Tepic, Víctor Montero "Correcaminos" Tamaulipas, Jorge Mercado Universidad Regiomontana, Jan Gameros Universidad Panamericana, Toño y Héctor Ayala "Mineros" Zacatecas, Héctor Aspeitia "Aztecas" México, Víctor Guerra Selección Vallarta, Eduardo Virgen Universidad Regiomontana y Fernando Ayón del "Coras" Tepic.

Los Municipios que tendrán participación son los de Tepic, Ahuacatlán, Ixtlán, Xalisco, Ruiz, Tuxpan, San Pedro Lagunillas, Las Varas, y la UAN también lo harán.

Muy llamativo este evento de Básquetbol, y se ve que el Profesor Arcadia está trabajando bien en pro del deporte en todo el Estado de Nayarit.

Campeonato de calidad se juega a partir de ahora en Tuxpan, participan jugadores considerados como los mejores del Estado.

DEPORTE: BALONCESTO

Sede:	Mesón de los Deportes
Categoría:	Pasarela
Rama:	Varonil
Resultado:	Tepic 27-8 Acaponeta
Campeón:	Tepic
Sede:	Mesón de los Deportes
Categoría:	Pasarela
Rama:	Femenil
Resultado:	Tecuala 14-16 Ruiz
Campeón:	Ruiz
Sede:	Gimnasio Estatal "Niños Héroes"
Categoría:	Juvenil
Rama:	Varonil
Resultado:	Tepic 41-33 Tuxpan
Campeón:	Tepic
Sede:	Gimnasio Estatal "Niños Héroes"
Categoría:	Juvenil
Rama:	Femenil
Resultado:	Tepic 42-28 Compostela
Campeón:	Tepic
Sede:	Colegio "Cristóbal Colón"
Categoría:	Mini Baloncesto
Rama:	Femenil
Resultado:	Tepic 16-28 Ruiz
Campeón:	Ruiz
DEPORTE:	BÉISBOL
Sede:	Estadio Municipal
Categoría:	Pre-Junior
Rama:	Varonil
Resultado:	Tepic 1-8 Santiago
Campeón:	Santiago
Sede:	Estadio Municipal
Categoría:	Infantil
Rama:	Varonil
Resultado:	Tepic 3-12 San Blas
Campeón:	San Blas
Sede:	Estadio Municipal
Categoría:	Junior
Rama:	Varonil
Resultado:	Tepic 20-1 Tuxpan
Campeón:	Tepic

LIMPIADA INFANTIL Y JUVENIL 2001

Etapa Estatal
Resultados Finales

DEPORTE:	FÚTBOL
Sede:	Unidad Deportiva "Santa Teresita"
Categoría:	Juvenil Mayor
Rama:	Varonil
Resultado:	Tepic 3-0 Bahia de Banderas
Campeón:	Tepic
Sede:	Cancha "Jersy Nay"
Categoría:	Juvenil Menor
Rama:	Varonil
Resultado	Tepic 8-0 Tuxpan
Campeón:	Tepic
Sede:	Unidad Deportiva "Morelos"
Categoría:	Juvenil Mayor
Rama:	Femenil
Resultado	Tepic 10-0 Bahia de Banderas
Campeón:	Tepic
Sede:	Unidad Deportiva "Morelos"
Categoría	Juvenil Menor
Rama:	Femenil
Resultado:	Tepic 7-0 Santiago
Campeón:	Tepic
DEPORTE:	FÚTBOL DE SALON
Sede:	Cancha de Fútbol Rápido de la UAN
Categoría:	Juvenil Mayor
Rama:	Varonil
Resultado:	Tepic 3-0 Santiago
Campeón	Tepic
DEPORTE:	VOLEIBOL
Sede:	Cancha "Ricardo Valarde Osuna y Macrogimnasio
Categoría:	Juvenil, Ambas Ramas
Campeón:	Tepic
Categoría:	Infantil, Ambas Ramas
Campeón:	Tepic
Categoría:	Cadetes, Ambas Ramas
Campeón:	Tepic
Categoría:	Mini, Ambas Ramas
Campeón:	Tepic

Hoy Viernes el Dep. Tepic juega contra

Por Miguel Curiel Aguilar.
MERIDIANO

Los "Coritas" del Deportivo Tepic -de tercera división- jugarán hoy viernes en la ciudad de Guadalajara, Jalisco ante el conjunto de Atlante El Salto, en la apertura de la jornada # 15 del grupo VIII.

La escuadra que dirige Francisco Javier "Chato" González ha vuelto a la pelea por los primeros lugares de la tabla, y en la última jornada superó al Club Jalisco Azucareros por la mínima diferencia en la cancha desplazó a sus rivales de anclados en 27 puntos, nayaritas arribaron a 29 se en la cuarta posición nos, aunque hay que tienen un juego pendiente Milán.

Atlante El Salto, se cayó ante los Delfines goles a 2; tiene 21 puntos novena, corriendo el riesgo lugares si sigue alejando se torna en un rival inmediato Tepic.

EN IXTLAN, TO UAG

Hoy viernes tambi Nayarit, los "coritas" en un charger al parque equipo de tercera divisi "Toros" de la Univers Guadalajara. Difícil en intereses, el ingreso ellos será otro motivo go es que los tapatíos puntos. Ixtlán está en tabla, somidos en el fon farol rojo con solo tres perspectiva que tienen ponerla en muy complica con otra estructura más verdadero propósito sobre todo en el balompié pi da dar otra vuelta a este Nayarit, y es que los pu hoya el D. Antonio Ba todo el esfuerzo para es profesional, pero el equipo nivel simplemente no da tienen que buscar pron

El Resto de la jor siguientes choques: Ac Jalisco a la Academia M parque "Revolución" de Guzmán, Azogues de Puebla, Cachorros de Jalisco vs Fuerte Valle

DEPORTE: BOXEO

Sede:	Macrogimnasio
Categoría:	Peso Medio
Rama:	Varonil
Resultado:	Valerio Talamantes KO técnico a Carlos Pasillas
Categoría:	Peso Gallo
Rama:	Varonil
Resultado:	Isaac Hernández Villegas gana Decisión a Irving Rangel Castro
Categoría:	Peso 60 Kgs.
Rama:	Varonil
Resultado:	Johnny Garcia Robles gana Decisión a Germán Bernal Martínez
Categoría:	Peso Ligero
Rama:	Varonil
Resultado:	Edson Vinicio Arteaga Gana por Forfeit
Categoría:	Peso Paja
Rama:	Varonil
Resultado:	Carpio Madera Gustavo Gana por Forfeit
Categoría:	Peso 38 Kgs.
Rama:	Varonil
Resultado:	Paulo Giovanni Espinal Gana por Forfeit
Categoría:	Peso Completo
Rama:	Femenil
Resultado:	Wendy Bañuelos y Dolores López empata

El Boxeo femenil no participo en los Olimpiadas, pero la posibilidad de participar en un torneo femenil like pi año que entra

...o AGOT, tuvieron una actuación de calidad en la Copa Nacional GYMA de ...nil. (Foto Cortesia SBV)

En la gráfica observamos en el podium, ubicada en el tercer lugar a la pequeña gimnasta de la AGOT, Celia Médina que obtuvo el tercer lugar en Piso. (Foto Cortesia SBV)

...Asistió a la Copa de Gimnasia "GYMA"!

CUADRO DE MEDALLAS					
CLASE VII					
3er. Lugar por Equipos					
Gimnastas	Piso	Salto de C.	Viga	Barra	All Around
Celia Medina	3°	6°	6°		6°
Jennifer Pérez	2°				
Estefania Gutiérrez	3°		8°	7°	7°
Sara V. Valdez	2°	3°	3°	3°	3°
Anahis Rodriguez	1°	2°	6°		6°
CLASE VIII					
Aranza Ruvalcaba	4°	5°	7°	8°	5°
Alejandra Lavaage	4°	6°	5°	7°	7°

...resaron de la ciudad de ... as gimnastas de la Acade... ...pica Tepic, que dirige la ...ez Castañeda, quien al ser ...RIDIANO señaló que este ...so oficial que tienen en el ...que fue un intenso año de ...notiva, es que asistimos a ... oficiales y de invitación, y ...stra posada en la semana

...a reiteró que sus alumnas ...s logros obtenidos en las ...almente en esta última, y para el año que viene: "tenemos proyectado asistir a cuando menos 30 eventos en el transcurso del año 2001, y es que las técnicas se aprenden y se perfeccionan precisamente en los campeonatos que se hacen en diferentes partes del país, y Nayarit en este aspecto está a la vanguardia".

La Responsable de la AGOT, que junto con las entrenadoras Ana Patricia Ceja Soria y Leticia Pérez Mora, realizaron un excelente trabajo, agregó que la Copa Nacional "GYMA" de Gimnasia Artística Femenil, se desarrolló del 8 al 10 de diciembre, y tuvo una participación masiva, ya que se registraron más de 500 gimnastas de diferentes estados de la República, mostrándose una competencia de calidad, asistiendo los equipos "JAHNS" de México, D.F., Gimnasio Ling, del estado de Jalisco, Odín de Jalisco, Universidad de San Luis Potosí, Academia Ludscanofw México, "GYMA" Jalisco, Gimnasio "Bulgaria", también del estado de Jalisco, la Escuela de Gimnasia del IMSS, de México D.F. y la AGOT de Nayarit.

En esta Copa Nacional, destacó la participación de la pequeña gimnasta de ocho años de edad, Anahis Rodríguez Andrade, -Promesa en la Gimnasia de Nayarit- quien se coronó campeona en la Prueba de Piso, repitiendo el triunfo en este aparato que logró en el pasado campeonato Regional de la Federación Mexicana de Gimnasia, el cual se realizó el pasado 20 de noviembre; esta pequeña competirá en próximos eventos en clase VI, donde seguramente conseguirá resultados positivos.

Heraldo Cora

Alfredo Guerrero Castañeda

...e noviembre, Alonso Ramírez ...peón Nacional de Voleibol, ...carácter que se lleva en la ...nados a triunfar en la vida en ...e emprendan. El destacado ...no es conocido en el ambien-

El licenciado José Espinoza con algunos integrantes del equipo de voleibol.

...s fibras más sensibles de la ...es simple y sencilla trabajo, ... y sobre todo conocimiento, ...ar a soñar con los más altos ...ara entender a fondo el signi...por el voleibol, se debe anali...va de los equipos rivales; su ...eriencia y fogueo. Todas las ...ntes se estarán preguntando ...erminado Campeonato Nacio...zado en León, Guanajuato y ...lle de México, que se habían ...largo de 9 años y de repente ...o a todo. Nadie toma al equipo ...un principio, no forma parte de ...onal de primera fuerza hay que ...percibido. Los focos de la pren...quipos y conforme se va avanzando en las rondas eliminatorias Nayarit empieza a crecer a crecer a crecer y el triunfo es irreversible. Días antes (20 de Noviembre) el gobernador Constitucional del Estado de Nayarit Antonio Echeverría Domínguez, entregó al profesor Alonso Ramírez Robledo, el galardón al mejor entrenador del estado, premio ganado a pulso y esfuerzo. En la antigua Grecia a los ganadores en los Juegos Olímpicos eran honrados con los máximos honores, se les hacia monumentos, se les componían poesías a sus triunfos, los papas ofrecían a sus hijas para que se casara con ella y el resto de sus días estaban asegurados, no tendrían que trabajar más, los figaros ofrecían su trabajo gratis y vemos que desde entonces la mercadotecnia (publicidad del negocio) ya existía ya que el triunfo daba estatus social. El triunfo del equipo voleibol debe ser valorado en su verdadera dimensión, la creación de un "Salón de la Fama" sería algo bueno para el estado y para que las futuras generaciones de deportistas, que tendrían una identidad en lo relacionado al deporte y sirvan de inspiración a los atletas. Actualmente en algunos estados existen estos y pueden ser un negocio si es bien manejado. En Monterrey una Cervecería tiene un Salón, donde se vende de todo y es un lucrativo negocio. La iniciativa privada de nuestro estado puede hacer posible este sueño y donde todos saldrían ganando. Pero quisiera ir más lejos, porque no poner su nombre (Alonso Ramírez Robledo) a una arteria principal, de nuestra ciudad capital y no sólo él, sino también a Ramón Ramírez, Missael Espinoza, Erubey Cabuto, Marcelino Bernal entre otros, como una iniciativa del Ejecutivo y aprobado por el legislativo.

El licenciado José Espinoza Vargas, admirando el trofeo que acredita a Nayarit como Campeón Nacional de la Primera División de Voleibol, a su lado el flamante campeón Alonso Ramírez Robledo con la satisfacción del deber cumplido y un ejemplo a seguir por las futuras generaciones.

El licenciado José Espinoza y Alonso Ramírez, intercambiaron impresiones de una grata experiencia vivida por nuestros atletas, ya hacía tiempo que nayarit no sonaba en el ámbito nacional deportivo de una máxima categoria

...existe y eso lo sabe muy ...rez Robledo un predestinado ...eibol a los más altos niveles

En la gráfica de Ivanna Mariel, observamos de derecha a izquierda Apolo Figueroa, presidente a la asociación de voleibol, al titular de los Servicios de Prestaciones Sociales Carlos Gutiérrez Mitre, a su homólogo de servicios médicos el doctor José Vicente Ruelas Gutiérrez y entre ellos a Alonso Ramírez Robledo, entre otros.

Nápoles #144 Ciudad del Valle Teléfono 13-00-07
Mejoramos cualquier presupuesto
SIN INTERMEDIARIOS

Teléfono, sky.
Acepto Silverado 97 Up
TELS. 214-31-76, 211-59-75 CELULAR 48-17-46

Sin tener que pasar antes por caja
Llamar al teléfono 13-42-44, 044-311-48-76-66
TENEMOS EXISTENCIAS

Toda Rústica
$4,990.00
San Luis #710 Norte Tel. 14-95-82 Tepic, Nayarit

TELEFONO 214-31-76, POR LA NOCHE
AL 211-59-75 CELULAR 48-17-46

DESPENSAS

LAS TRADICIONALES NAVIDEÑAS DE ABARROTES KORA

EN NUESTROS 3 NUEVOS DOMICILIO

Independencia No. 251, Frente al Socer Tepic

Argentina y Boulevard Tepic-Xalisco (Junto Martin del Campo)

DESPENSA DE:
$100.00
$150.00
$200.00

Horario Corrido
9 a 5 Lunes a Viernes
Sábad 9 a 3

MARISCOS LALO'S

Lo Mejor en Mariscos Preparados
La Ofrece Esta Navidad:

El tradicional Paquete de Ceviche de Pescado a solo $60.00

Pescado Sarandeado a solo $100.00 kg.

LAS RICAS:
*Cazuelitas de mariscos.
*Tacos dorados de camarón.
*Sopes de Ostión y de martín.
*Pates de camarón, ostión y jaiba.

LE INFORMA QUE TODO EL MES DE DICIEMBRE PERMANECERA ABIERTO DE 8:00 A 5:00 P.M.

Contamos con Servicio a domicilio a los Teléfonos
216-44-21, 216-82-17 y/o 212-48-47

Estamos en Allende y Ures y en nuestra Suc: Allende e Independencia en Tepic, Nay.

Bodega SUPER VINOS

Festeja esta Navidad y Año Nuevo Ahorrando en Grande

GRAN VARIEDAD DE VINOS Y LICORES NACIONALES E IMPORTADOS

Estos precios son solo una muestra de nuestra política de precios bajos permanantes.

ESTAMOS A SUS ÓRDENES EN: AVENIDA REY NAYAR NO. 60 COLONIA BURÓCRATAS
TEL. 213-57-32 CON HORARIO DE LUNES A DOMINGO DE 11:00 A 12:00 A.M.
"NO TENEMOS SUCURSALES"

¡Visítenos y se Convencerá!

En esta Navidad Regálate una

YAMAHA

Cuatrimotos, Cross, Pw´s Motonetas o de Trabajo.

¡Seguro te quedas con YAMAHA

Seguro Gratuito en la compra de una Motocicleta Deportiva o Enduro.

PREGUNTA POR NUESTROS PLANES DE 3 ó 6 MESES CON MINIMO ENGANCHE, SIN INTERESES

Y 12, 18 ó 24 MESES SIN ENGANCHE!

Motos Guerrero de Tepic, S.A. de C.V.
P. SANCHEZ ESQ. ZAPATA
TEPIC, NAYARIT.
TEL. (01 3) 2 16 10 87

TE REGALA EL CASCO EN TODOS LOS MODELOS

VIGENCIA: DICIEMBRE DEL 2000

$10 PESOS

RONDA UN ROBA CHICOS!

SON SIETE Y TENIAN MAS DE 5 MILLONES EN LA BODEGA...

¡"CLAVAN" A LA BANDA!

HONDA

INCREIBLE

Comercializadora de Motos, S.A. De C.V.
Av. Allende 139 Ote. Tepic, Nay., Tels. 12-09-39 y 12-57-85

MOTO HONDA
C90 Modelo 2000
Llévatela con sólo
$ 6,000.00
DE ENGANCHE
Y PAGA EL RESTO EN
12 Mensualidades Congeladas

- Incluye Seguro Cobertura Amplia por un año
- Incluye RENAVE
- Un año de garantía sin límite de kilometraje
- Dos primeros servicios GRATIS (Mano de obra) en nuestro taller

PROMOCION VALIDA HASTA AGOTAR EXISTENCIAS
Promoción sujeta a investigación crediticia

LADRONES! SEÑORA!

SEGURIDAD PUBLICA
VIERNES 15 DICIEMBRE 2000
EDITOR: ALEJANDRO GARCIA

Meridiano de Nayarit

$5.00

Sol de Nayarit
13-49-00
11-60-92

OCHO MAS SE ENCUENTRAN SEVERAMENTE INTOXICADOS...

¡TRES MUERTOS POR VINO ADULTERADO!

Una señora fue brutalmente atropellada anoche por el boulevard Colosio, el cafre fue detenido. (Foto MERIDIANO/Palomares)

* Vendió varias botellas de licor adulterado para las fiestas de la Virgen de Guadalupe y el resultado fue fatal

¡MACHACÓ SEÑORA!

**** El responsable huyó del lugar y fue atorado por tránsito.***

FPB/Meridiano

Tepic.- Al tratar de cruzar el Bulevar Colosio una señora, fue brutamente atropellada por un camión de la ruta progreso, que cobardemente se diera a la fuga, siendo detenido en el mismo Bulevar y Prisciliano Sánchez, por agentes de tránsito del estado.

Siendo las 19:15 horas se reportó una persona atropellada en Bulevar Luis Donaldo Colosio, a la altura de la colonia Tierra y Libertad, donde resultara una persona de sexo femenino, lesionada por un camión de la ruta Progeso, que circulaba por dicho Bulevar de oriente a poniente.

Y al tratar de cruzar de la acera norte a la sur, fue arrollada la señora Leonila Navarrete Rosales, de 55 años de edad, con domicilio en la calle Tacuba número 73, la cual resultara con una herida de 25 centimentros del glúteo al muslo izquierdo, y otra herida de 15 centímetro de la parte posterior de la rodilla al tobillo mismo lado, quien fuera atendida y trasladada por una ambulancia de la cruz roja, a la clínica del ISSSTE, para sus atenciones médicas, tomando conocimiento tránsito del estado, quien fueran informados que el vehículo responsable fuera una camión de ruta, Progeso número 039 que se diera a la fuga, este siendo detenidos en los cruces de la calle Prisciliano Sánchez por agentes de tránsito, siendo el conductor Emilio Delgado Cervantes, quien fuera puesto a disposición del agente del ministerio público, y finalmente el camión fuera llevados al corralón oficial.

La señora es auxiliada después de haber sido arrollada brutalmente.

Presentó graves heridas en la pierna.

Socorristas de la Cruz Roja llegaron al lugar.

La llevaban al ISSSTE.

El cafre fue detenido.

¡PAR DE HERIDOS EN CHOQUE!

**** Al invadir carril contrario provocó fuerte choque una doble rodado***

FPB/Meridiano

Las Varas.- Al viajar en una camioneta por la carretera 200, un matrimonio y al llegar al kilómetro 74+200 fueron chocados por una camioneta doble rodado, la cual invadió carril contrario, dejando como saldo, dos lesionados.

Siendo las 18:00 horas se reportó un accidente automovilístico por la carretera 200 Tepic-Vallarta a la altura del kilómetro 74+200 altura las Varas, donde se presentara la policía federal preventiva, en un choque lateral, donde participó una camioneta marca Chevorlet, modelo 1982, color blanco, placas de circulación RER1000 la cual era conducida por Refugio Osuna González, de 59 años de edad, el cual circulaba de sur a norte por dicha carretera.

Pero al llegar al kilómetro antes mencionado, fue chocado por una camioneta, marca Chevrolet, doble rodado, color blanco, modelo 1998, placas de circulación PR25947, la cual invadió carril contrario, provocando fuera chocado en parte lateral izquierda, por la anterior camioneta, siendo la presunta responsable y esta manejada por Martín Candelario Ortega, de 34 años de edad, originario de Obregón y vecino de esta ciudad con domicilio en la calle Olmo número 120 de la colonia los Sauces.

Se reportaron lesionados de la primer camioneta, el conductor Refugio Osuna que resultara con golpes contusos en diferentes partes del cuerpo y su acompañante esposa del mismo de nombre Martina Cortéz Pérez, de 36 años, originaria de San Vicente, municipio de Bahía de Banderas y vecina del Capomo, municipio de Compostela, la cual presentara escoriaciónes en diferentes partes del cuerpo, siendo llevados a la clínica del IMSS de Las Varas, quedando internadas a las 18:15 para sus atenciones médicas. Del percance, tomó conocimiento policía judicial del estado y agente del ministerio público.

Página 13

- **Solamente ocho horas estuvo tras las rejas porque retiraron los cargos**
- **Extraoficialmente se sabe que ello dio cabida a que se inicie una investigación en ese y otros antros, por supuestos delitos federales**

La Feliz Pareja cuando se «casaron»

Por Carlos Pérez Abedrop
MERIDIANO/
Puerto Vallarta

Después de algunos meses de alegría tras festejar una fiesta simulando una boda, comenzaron los problemas como en toda pareja, pero en esta ocasión llegó al grado de que uno de ellos fue detenido y llevado a los separos de la Policía Municipal. Los cargos, amenazas de muerte y lo que le resultara.

Lo anterior dio cabida para que autoridades competentes inicien una investigación en el antro denominado «Why Noy» (Porque no) toda vez que se ha informado que en ese lugar, como en muchos otros, corre mucho la venta de drogas, ignorándose hasta el momento si personal de ese lugar la vende o es gente de fuera quien la distribuye.

Todo, como ya se mencionó, inició a raíz de un problema que tuvo el dueño del antro de vicio con un amigo de este, el cantante su pareja, por lo que estaban muy al pendiente de lo que pueda suceder posteriormente en torno a la investigación que, hasta donde se sabe, realizan las autoridades hasta ayer, bajo sigilo.

Se explicó que la persona que fue detenida y remitida en los separos durante aproximadamente ocho horas, dijo llamarse Howard Rollin Loy, de 62 años de edad, quien tiene su domicilio en Paseo de las Almejas, en el número 94 en el fraccionamiento Conchas Chinas.

La Policía Municipal informó que a las siete de la mañana del domingo, elementos de la Policía Municipal recibieron un llamado telefónico, en el cual les daban a conocer que requerían de una patrulla en Conchas Chinas, toda vez que había un problema y una persona había sido amenazada de muerte.

De inmediato fue enterado de los hechos el superintendente Jaime Basurto Hernández, quien ordenó que la patrulla del área se trasladara hasta aquel lugar, en tanto la de la colonia Emiliano Zapata y la que hacía vigilancia de «gaviota» sobre la carretera a Mismaloya, por si acaso requerían de apoyo.

El Why Not, uno de los que es o será investigado por las autoridades competentes, hasta donde se sabe extraoficialmente, es uno de los antros donde posiblemente se distribuyen drogas.

Los uniformados de la patrulla X-219 al mando del jefe de grupo Leonardo Rocha Navarro y del agente Rito Reyes Medina, se acercaron al lugar en tanto desde la cabina de radio de Seguridad Pública, les daban a conocer que en el reporte les revelaban que el problema se estaba suscitando sobre la calle Paseo de las Almejas, en el número 94 del fraccionamiento Conchas Chinas.

Cuando llegaron los elementos a ese lugar, se entrevistaron de inmediato con quien dijo llamarse Francisco Licea Ruiz, persona que hace tiempo también había sido detenida pero por un asunto federal, hasta donde se sabe.

De cualquier manera al darse cuenta los uniformados de Seguridad Pública de que contaba con un problema, le cuestionaron sobre lo sucedido e informó que vive en el departamento número cinco junto con una persona de nombre Howard Rollin Loy.

Explicó que comenzaron a discutir, no dijo el motivo o los policías municipales se lo reservaron y fue cuando Howard Rollin Loy amenazó con matarlo, pues se lo gritó en su cara, por lo que Francisco Licea procedió a solicitar el apoyo de la fuerza pública y fue detenido el agresor.

Lo esposaron y lo subieron a la patrulla, toda vez que Francisco Licea, el ofendido, dijo que presentaría una denuncia penal en contra de Howard Rollin, ante el agente del Ministerio Público adscrito a la Cruz Roja.

Lo anterior fue motivo para que el individuo fuera trasladado en calidad de detenido a los separos de la Policía Municipal, en donde quedó detenido durante unas horas.

Luego de ocho horas, personalmente el afectado se presentó a la delegación de Las Juntas y se trasladó a la comandancia de Policía, en donde dijo que no presentaría cargos en contra de Howard Rollin, por lo tanto pedía fuera dejado en libertad.

El jefe de grupo en esos momentos ordenó a los elementos de la patrulla asignada a la vigilancia de la colonia López Mateos, a fin de que verificaran en la agencia del Ministerio Público de la Cruz Roja, para ver si existía denuncia o no denuncia penal en contra de Howard Rollin y cuando les dijeron que no, fue dejado en libertad.

Pero la detención llamó la atención de varias personas, sobre todo de algunas chemas del «Why Not», toda vez que vía telefónica informaron que no podían creer que Francisco Licea hubiera mandado a la cárcel a Howard Rollin, debido a que, «son parejas bien bien...» ¿Cómo bien? por se rasparon en el Why Not porque Howard es el dueño de ahí, fue mucha gente, simulando una boda y una de esas de mujer con un vestido de novia, no podemos creer que esto sucedió», dijo la persona que llamó en forma anónima.

Incluso, mandó una fotografía con un niño de la cabeza, en la cual se observa a la feliz pareja, sin embargo, pidieron y uno de ellos salió en la canal.

Por otra parte, se informó de manera extraoficial, que se están llevando investigaciones en varios antros de la zona donde presuntamente se distribuyen drogas, uno de estos negocios es el Why Not, donde con el problema, se dijo, dieron cabida a que se inicien las investigaciones en torno al presunto delito federal que se comete en algunos otros bares de la ciudad.

POR QUE NO
?
WHY NOT

Se ignora si acaso es gente de fuera quien la distribuye o es gente del mismo antro, dijeron algunos «clientes» del antro.

Bienvenido al Mundo de la Exclusividad, Belleza y Sensualidad
Nuevo Mexicanas
Thailand
INTERNATIONAL
Massage & Escort
Servicio a Caballeros Damas y Parejas
Impartido por Personal Mujeres o Nuestras Bellas Modelos
Tel. Para Vallarta
22-41-617
Cancún, Q. Roo 98-52-23
Cabo San Lucas, B.C.S. (114) 38-38-38
Colima, Col. (331) 4-84-12
Guadalajara, Jal. (33) 3-36-36-28
Manzanillo, Col. (333) 3-32-32-32
Mexicali, B.C. (65) 57-57-57
Monterrey, N.L. (81) 83-48-48-48
Puerto Vallarta, Jal. (322) 2-24-24-24
San Miguel de Allende, Gto. (415) 2-00-00-00
Tijuana, B.C. (66) 84-84-84
Zihuatanejo, Gro. (755) 4-20-20-20
Zona Hotelera, Cancún, Q. Roo (98) 84-84-84
Puerto Vallarta, Jal. (322) 2-24-24-24

Arranca Operativo "Lupe Reyes 2000"

*** Dicho operativo especial, concluirá hasta el siete de diciembre, mismo que estará a cargo del comandante de la PFP, Arturo González Cabrera**

Por Oseas Lorenzo Bravo
y Josué Pelayo Martínez
MERIDIANO/Puerto Vallarta

Con motivo del periodo vacacional de invierno arrancó el operativo especial «Lupe Reyes 2000» por parte de la Policía Federal Preventiva de Puerto Vallarta, a cargo del comandante Arturo González Cabrera.

De acuerdo con lo informado por la fuente oficial, dicho dispositivo especial será de vigilancia y control de vehículos que circulen por la zona norte y sur, con el propósito de evitar el mayor número de accidentes.

En las zonas considerables de mayor aforo vehicular, los oficiales tendrán que redoblar los esfuerzos, precisamente para prever embotallamientos y asaltos en diversos camiones de pasajeros de la ruta, Guadalajara-Tepic-Puerto Vallarta.

Por tal operativo, quedaron suspendidos los descansos y permisos, porque se va a trabajar durante las 24 horas con los oficialec, quienes harán recorridos de vigilancia, desde la curva del Tonino hasta Chamela.

Por último, el comandante Arturo González añadió que es muy importante que todas aquellas personas que vayan a viajar por carretera, respeten los señalamientos, pero sobre todo que no manejen en exceso de velocidad, ni mucho menos en estado de ebriedad.

Oficiales de la Policía Federal Preventiva, arrancó con el operativo «Club de Reyes 2000», con motivo del periodo vacacional. (Fotos de Josué Pelayo).

Massage Juliette

* Solo para Ti V.I.P.
* Lo Mejor En Servicio y Calidad
* Damas de Compañía
* Masaje Anti-Estres
* Masaje Frances y Servicio Completo
*Impartido Por Bellas Chicas de 18 a 23 Años

Servicio Hotel-Motel y Domicilio, Absoluta Discreción

Solicitamos Damas: Buena Presentación,
Excelentes Ingresos
LLAMA TEL. 22-403-39
www.masajesjuliette.com

¡Mueren cinco personas por tomar alcohol adulterado!

**** Vendió varias botellas de licor adulterado para las fiestas de la Virgen de Guadalupe y el resultado fue fatal***
**** Tres personas murieron y ocho más se encuentran hospitalizados con graves alteraciones en la vista y otros síntomas***
**** El vendedor de vino fue detenido y pasará muchos años en la cárcel***

Alejandro García/Meridiano

Rosamorada.- Increíble, desde hace mucho no se veía esto y ayer se dio a conocer que tres personas murieron y ocho más se encuentran graves, a consecuencia de haber ingerido una mezcla supuestamente de vino, durante las fiestas realizadas a la virgen en un poblado. El vendedor quien ahora ya se encuentra detenido, se dedicaba a comprar galones de alcohol industrial en una tlapalería y lo mesclaba con pequeñas dosis de alcohol ingerible y los vendía en botellitas.

En el laboratorio de química forense de la procuraduría fueron examinadas las muestras.

ASI SUCEDIO

En torno a estos hechos, ayer la procuraduría dio a conocer que a las 08:00 horas ingresaron ocho personas con un cuadro severo de intoxicación etílica al Centro de Salud de Rosamorada.

Se trata de Lorenzo Aguilar de la Cruz, Asunción de la Cruz Velázquez, Arcadio Ceferino Chávez, Darío Flores Cánares, Ismael Flores Cánares, Rosendo Flores Cánares, Catarino de la Cruz López y Gilberto Estrada Flores.

El reporte médico señala a todos ellos con un estado de salud, -grave- a consecuencia de ingerir "metanol" (alcohol industrial) que al parecer lo hicieron en grandes cantidades, asimismo se reportaron tres personas fallecidas a consecuencia de lo mismo en ese mismo nosocomio.

Y todo esto inició la noche del pasado día 12 en el poblado de Mojocuahutla, municipio de Rosamorada mientras se llevaban a cabo las fiestas a la Virgen de Guadalupe.

De acuerdo a las investigaciones realizadas por personal de la Policía Judicial del Estado, esa tarde todas esas personas se dirigieron al domicilio de Fortino Carpio Cánare, de 38 años de edad, de quien sabían, desde hace mucho tiempo vendía botellas supuestamente de vino a un costo muy barato.

Se hicieron de algunas botellitas de vino y los ahora intoxicados y los fallecidos, comenzaron a tomar animosamente, mezclando el alcohol con refrescos, pero al paso de las horas, todos comenzaron a sentirse muy mal, con fuertes dolores de cabeza, vómitos y pérdida parcial de la vista.

Al ver que todos los parranderos comenzaban a verse muy mal, los demás vecinos optaron por trasladarlos hasta la clínica más cercana, el Centro de Salud de Rosamorada, donde al llegar, tres ya habían perdido la vida.

Fue entonces que iniciaron las fuertes sospechas, hacia el licor que habían estado ingiriendo, así que dieron parte a la policía y al Ministerio Público de aquella zona quienes inmediatamente comenzaron con las investigaciones.

Más tarde, las personas fallecidas fueron identificados como, Alvaro de la Cruz Velázquez, de 48 años, Silvano Aguilar Chávez, de 50 años y Pedro Ruiz Estrada, de 31 años de edad, también originarios y vecinos del poblado Mojocuahutla.

Nadie podía creer en lo que había terminado la borrachera, uno a uno fueron cayendo sin vida como bichos fumigados al tomarse sus 'cubas'.

LAS INVESTIGACIONES

Más tarde, personal del área de servicios periciales de la Procuraduría General de Justicia se presentaron hasta el hospital para tomar nota y al momento de la necropsia, poder establecer las verdaderas causas de su muerte.

Mientras tanto, el agente del Ministerio Público inició la averiguación previa por el delito de homicidio y homicidio en grado de tentativa en contra del vendedor de vino, presunto responsable.

Pero también la Policía Judicial del Estado hacia lo suyo, luego de conocer sobre los hechos se dirigieron hacia el poblado donde recogieron las muestras del alcohol que habían ingerido y procedieron a la detención del vendedor clandestino de licor.

Fortino Carpio Cánare, fue conducido hasta los separos de la cárcel pública municipal de Rosamorada donde quedó a disposición del Ministerio Público.

ESTUDIOS DEL FORENSE

Posteriormente, todas las pruebas recogidas fueron enviadas al laboratorio de química forense en la procuraduría donde fueron estudiadas por peritos expertos en esa materia, estableciendo que efectivamente se trataba de alcohol industrial.

Ayer por la mañana, la directora de Servicios Periciales, la doctora Gema Alicia Tovar Guillén explicó que según las investigaciones llevadas a cabo, se estableció que la persona ahora detenida, había acudido a una tlapalería del poblado para comprar un galón con cinco litros de (metanol) o alcohol industrial -para curaciones- como es conocido popularmente.

Mostró la diferencia entre los olores del alcohol no ingerible y del que si lo es (etanol), con el cual Catarino hacía sus mezclas y las vendía en botellas aparte.

Cabe señalar que el galón con cinco litros de alcohol industrial le costó al ahora homicida, la cantidad de 25 pesos aproximadamente. Confirmó que las tres personas fallecidas habían presentado un cuadro severo de intoxicación, mientras que los que aún se encuentran hospitalizados, se encuentran delicados y presentan principalmente alteraciones en la vista, concluyó.

Fue así como el alcohol para curaciones provocó una terrible tragedia y esto quedará como un antecedente para las autoridades competentes, para que no actúen en los poblados si no en los bares y negocios expendedores de vinos se lleve a cabo una exhaustiva revisión.

Y es que, como se sabe, en estas fechas es cuando más se consume alcohol y cualquiera está expuesto a encontrarse con la sorpresa de tomar vino adulterado.

Las muestras del alcohol que provocó la muerte de cinco personas. (Fotos MERIDIANO/ Alejandro García)

Este galón lo compraba en las tlapalerías y hacía la mezcla mortal.

¡PARECIA DE LADRONES!

de dinero y de un bajo rendimiento en el aprovechamiento del estudiantado

Arcelia Galindo/Meridiano

Jomulco.- Sigue firme la indignación de la sociedad de padres de familia del CBTA número 107 extensión Jala, contra el Ingeniero Ismael Fregozo, director del plantel, a quien acusan de corrupto e incapaz de dirigir la mencionada institución debido a que no se cumplen los programas escolares lo que refleja un bajo rendimiento del nivel educativo de la población escolar que viene siendo uno de los peores de los últimos años, precisan.

Como se informó anteriormente los quejosos mencionaron, que en fecha reciente el ingeniero Fregozo convocó a reunión de padres de familia para discutir la problemática del plantel, pero esta no se llevó a cabo porque fueron muy pocos de sus incondicionales los que se presentaron a la mencionada reunión y los que si acudieron están

Una de las acusaciones que le hacen es su total negativa a rendir cuentas de la suma de 40 mil pesos que le entregaron en el gobierno municipal de Lino Jacobo Aquino, dinero que se pretendía gastar en mejoras del plantel pero hasta el momento la sociedad de padres de familia desconoce totalmente en que se invirtió ese recurso.

Al mismo tiempo hacen saber que la única computadora que tiene la escuela el director Ismael Fregozo se la llevó a su casa, sin explicar la razones del porqué se apropió de ella ya que la computadora era utilizada en la capacitación académica de los alumnos quienes ahora tienen que presindir del aparato de cómputo.

La indignación de los padres de familia por la forma autoritaria y corrupta de proceder del director del CBTAS 107 es tanta que han argumentado que de seguir Ismael Fregozo en este plan serán los mismos padres de familia quienes se posesionen de las instalaciones hasta lograr su destitución.-

Por ahora el director del CBTA sigue firme en su puesto, pero los padres de familia sólo están esperando

La sociedad de padres de Familia del CBTA 107, no quieren al director Ismael Fregozo de quien dicen que ya tiene los días contados en la institución.

CRUZ ROJA MEXICANA

Como un servicio a la comunidad pone a sus órdenes el gabinete dental ofreciendo tratamientos a bajo costo:

Extracciones $ 30.00 Amalgamas $ 40.00

Resinas $ 40.00

Una Chevrolet y un Nissan...

¡ASEGURAN MAS VEHICULOS ROBADOS!

** En las últimas horas, agentes judiciales hicieron temblar a robacarros*

Alejandro García/Meridiano

Tepic.- Una camioneta y un sedán, fueron asegurados por la judicial en las últimas horas, ambos con reporte de robo y sus conductores serán investigados para saber la procedencia de las unidades.

El primero de los casos, se registró a eso de las 12:15 horas cuando agentes policiacos adscritos a la división de investigación de robo de vehículos, realizaban un recorrido de vigilancia por la avenida Lagos del Country, del fraccionamiento del mismo nombre.

Al llegar a la calle Lago Huran, detectaron un vehículo marca Nissan, tipo Tsuru, modelo 1998, color blanco, placas de circulación RES2808, cuyo conductor se identificó como José Antonio López Pineda, de 35 años de edad, originario de Santiago Ixcuintla y vecino de esta ciudad, con domicilio en el mismo asentamiento.

Al checar la unidad, se detectó que había sido emplacado en Tránsito del Estado y la documentación era apócrifa, asimismo al realizarle una revisión más minuciosa, se detectó la placa de identificación vehícular falsa, toda vez que sus dígitos se encontraban esmerilados y remarcados.

Ante tal situación, procedieron al aseguramiento del vehículo y trasladó a las instalaciones de la Policía Judicial del Estado al igual que su conductor, que quedó a disposición del agente del Ministerio Público.

Continuando con la revisión al vehículo, en los archivos se encontró que dicha unidad cuenta con reporte de robo en la ciudad de Guadalajara, Jalisco, el 27 de Diciembre de 1999, en agravio de Tomás Gutiérrez Aldama.

UNA CAMIONETA

También se conoció que anteayer se presentó en las instalaciones de la procuraduría, la señora Concha Isabel Cárdenas, llevando consigo un certificado título, expedido en el estado de California, el 07 de Diciembre de este año que ampara la propiedad de una camioneta.

Se trata de una Chevrolet, tipo pickup, color negro, modelo 1998, que según lo dijo le había sido robada por una persona de nombre, Ricardo López Gómez, y estaba segura de que días atrás lo vio circular en la unidad por las calles del poblado de Francisco I. Madero (Puga) con las placas REU8347.

Ante tales declaraciones, elementos de la PJE de la división de vehículos, procedieron a las investigaciones y posteriormente lograron dar con el paradero de la unidad, justo por la avenida principal y era conducida por Ricardo López.

Esta persona, al tener reporte de robo la unidad, fue conducido ante el agente del Ministerio Público donde también presentó documentos que acreditan, él es el propietario por lo que se deslindará para saber en realidad de quién es la unidad.

Los vehículos asegurados por la PJE.

¡NAVAJAZOS QUISO MATARLO!

Jugaba al dueño de lujoso Grand Marquis se siente "El Señor del Costal"

Rubén Pérez/Meridiano

Santiago Ixcuintla.- Vecinos de la Colonia "Juárez" denuncian públicamente que un sujeto abordo de un lujoso automóvil Grand Marquis estuvo recientemente de visita en aquella popular y oscura colonia e intentó robarse a dos menores de edad.

Afligidos padres de familia nos señalaron que el desconocido llegó hasta donde se encontraba una pequeña de nombre Elsa Coronel, jovencita de humilde familia y la cual cargaba en brazos un bebé de apenas 8 años de nacido, y sin más presentación el sujeto le dijo: "Quieres una mochila de Winney Pooh".

A lo que la menor le contestó de forma afirmativa, y entonces el tipo le dijo acompáñame conduciéndola a casi media cuadra de distancia, donde se encontraba el automóvil Grand Marquis, color tinto, sin placas, y del cual abrió la cajuela, donde supuestamente se encontraban las mochilas.

Pero la menor ya no quiso acercarse, y el desconocido le insistía que tomara la del color que mejor le agradara.

Debido a que la menor le tuvo desconfianza, el desconocido terminó por tomar otra táctica ofreciéndole todo lo que quisiera a cambio de que ella y el pequeño lo acompañaran.

Al ver que su plan había fracasado, el desconocido salió al vehículo y se marchó a gran velocidad, por lo que a continuación la señora y otras personas acompañaron a Elsa hasta su casa. Y grande fue su sorpresa cuando al aproximarse vieron que nuevamente estaba el Grand Marquis casi afuera de la casa de la menor.

Obvio que el sujeto se retiró nuevamente al ver que venían en montón y Elsa y su hermanito pudieron llegar sanos y salvos a su morada.

Con relación a este echo que aconteció a principios de la semana, por la calle Reforma, entre Amado Nervo y Corona, los quejosos dijeron que en aquella colonia la ocasión se pinta sola pues existen muchos lotes baldíos y carecen de un buen alumbrado público y con ello ayudan a que los malvivientes hagan lo que les venga en gana.

No niegan que los rondines policiacos son continuos, pero por la oscuridad que reina en la colonia cualquier malandrín rápidamente encuentra un sitio donde ocultarse, y en determinado momento hasta de hotel utilizan la colonia "Juárez".

Vecinos de la oscura colonia "Juárez" denuncian intento de robo de infantes. Dicen: la ocasión se pinta sola por la oscuridad y el abandono en que está sumidad dicha área de la ciudad. (FOTO RUBEN PEREZ/MERIDIANO).

Por El Agente X
MERIDIANO

Pruebas entregadas a mano y otras que han llegado al correo electrónico han sido suficientes en gran medida para exhibir en contra del comandante de la cruz roja, Jorge Luis Ramos y la benemérita institución la cruda realidad que se pretende ocultar por bastante tiempo a este tipo de particulares que ahora hacen que Jorge como director de capacitación que ahora la convertido en un negocio particular que le redituá jugosas ganancias a costa de las jóvenes que de buena fe pretenden prepararse y servir a la sociedad en forma altruista y efectivamente, esta persona no vive para la cruz roja... "vive de la cruz roja", acostumbrado a quien se le cruce en su camino y lógicamente con no ser de ahora, tienen cuentas en antecedentes penales y esto no lo puede negar, ahí por el año de 1979 salió con la cola entre las patas "despedido" por haber cometido un cuantioso robo y 11 años después, cuando pensó que ya todo estaba olvidado, regresó nuevamente para amasar su pequeña fortuna y como "el árbol que nace torcido", llegó con las mismas costumbres... Ojo señores directivos el buen trabajo de esa institución puede empañarse con personas tan mezquinas y acciones como estas, por eso las sanciones están tan parejitas como ellas largas.

¡CUIDADO CON LO QUE TOMAS! desde el fino whisky hasta la charanda, surgen muchas sospechas de que más de un negocio expendedor de vinos tenga entre sus anaqueles, licor adulterado que los puede llevar a la muerte como el caso sucedido allá por Rosamorada donde tres que se decían conocedores del buen vino, fueron muertos al tomarse un dique tequila, que resultó vil alcohol para las cortadillas, más ahora en esta temporada cuando en todas las mesas, ya sea en posadas o fiestas familiares, se ven botellas de vino que nadie sabe ni de donde vienen, así que abusados mis estimados lectores, chequen bien que cuando les vendan alguna botella, no esté abierta o huela

VENDO SPIRIT 91

Automático, magnificas condiciones. Barato

$42.000.oo Soy de Trato

212-01-90 y 216-11-63

¡A NAVAJAZOS QUISO MATARLO!

**** Ignacio, desesperado porque iba perdiendo, hirió a su contrincante con una navaja ya que no le resultó la mordida que le puso en una tetilla derecha***

Rubén Pérez/Meridiano

Santiago Ixcuintla.- La noche del pasado miércoles dos jóvenes vecinos de Estación Yago casi se matan a golpes en la plaza de la rielera comunidad.

Se trata de Ramón Jaramillo Rangel, de 17 años de edad, y de Ignacio Villanueva Rodríguez, de 16 años, ambos vecinos de la citada población con respectivos domicilios ampliamente conocidos por la calle Revolución.

De acuerdo con la información proporcionada por la Dirección de Seguridad Pública Municipal, serían aproximadamente las 20:30 horas del día antes citado cuando agentes de la Policía Municipal de la partida de Yago lograron detener al par de jóvenes cuando se repartían golpes a diestra y siniestra.

Según amistades de los pleitistas, la riña surgió luego de que discutieron por una muchacha que dicen: "Ni los pela, pero los trae tirando baba".

Las cosas no habrían pasado de una simple riña de mocosos, de no ser porque Ignacio mordió a Ramón y luego sacó de entre sus pertenencias una objeto punzo-cortante y con el que también lo hirió, aunque no de muerte.

Ambos fueron remitidos a la cárcel pública municipal luego de ser llevados a que recibieran los primeros auxilios.

Pues mientras Ignacio resultó con hematomas en varias partes del rostro y tórax; Ramón fue atendido de una herida de 3 centímetros de longitud a la altura de la mejilla derecha, de una herida simple en pómulo izquierdo, y de las escoriaciones en rodillas, además de una mordida en glándula mamaría derecha.

CHISPAZO

PRONOSTICOS PARA LA ASISTENCIA PUBLICA
Una oportunidad para ti, una oportunidad para todos

RESULTADOS

Sorteo 258 jueves 14 de diciembre del 2000

4 10 12 16 25

LUGAR	ACIERTOS	GANADORES	PREMIO INDIVIDUAL
1er.	5 NUMEROS	14	$ 30,304.56
2o.	4 NUMEROS	911	$ 465.71
3er.	3 NUMEROS	16,329	$ 17.06

No. DE PREMIOS 17,254 — TOTAL A REPARTIR $ 1'127,098.39

SORTEOS MARTES, JUEVES Y SABADOS A LAS 21:00 HRS.

SORTEO EFECTUADO ANTE LA INTERVENTORIA DE LA SECRETARIA DE GOBERNACION.
EL DERECHO DE COBRO CADUCA A LOS 60 DIAS NATURALES CONTADOS A PARTIR DE ESTA PUBLICACION.

BREVES DE LA COSTA

Rubén Pérez/Meridiano

Santiago Ixcuintla.- Arduo fue el trabajo que efectuó el departamento de Tránsito del Estado en los recién pasados festejos en honor a la tan recordada aparición de la Virgen de Guadalupe.

El titular de vialidad, Roberto Padilla Ulloa, y sus varios agentes anduvieron de arriba abajo todo el santo día controlando la circulación vehicular por donde se realizaron peregrinaciones.

Los que deberás no les mostraron aprecio fueron los guadalupanos que con gran fervor se aventaron un madrugador recorrido a pie por carretera hasta San Vicente, municipio de Rosamorada, Nayarit.

Varias de estas personas que transitaron por el rumbo de Pozo de Ibarra lo hacían sin ninguna precaución, es decir caminaban a media carretera. Y por tal motivo los agentes de Tránsito les iban llamando la atención con la mayor cortesía posible para que los católicos comprendieran que era por su bien. Pero obvio que más de un "burro" hasta se molestaba y les regresaba la atención con groserías. Pos' así semos dijo "El Tepas"...

En el exterior de un deposito de cerveza fue detenido quién dijo llamarse Luis Antonio Rentería Pérez, de 20 años de edad, y vecino de "La Presa", con domicilio en calle 1° de Mayo número 31, de la Colonia CTM.

Este individuo, que está a cargo de un deposito de cerveza, fue detenido y remitido a la cárcel pública municipal luego de que elementos de la Policía Municipal lo vieron vendiéndole cerveza a dos jóvenes menores de edad.

El afectado en sí es la sociedad; y los jóvenes a los que Luis Antonio les vendió cerveza son Yonan Gamaliel Aguirre, y Carlos Francisco Ruiz Maldonado, ambos de 14 años y también vecinos de la citada comunidad...

La noche del martes un sujeto que se identificó como militar le sacó buen susto a Olga Lidia González Salazar y a Juan Gabriel B. García, de 25 y 26 años de edad, respectivamente, ambos vecinos de Villa Juárez.

Según los mencionados, el presunto soldado, que lleva por nombre José Alfredo Fuentes Padilla, de 22 años de edad, arribó hasta la finca donde ellos se encontraban y en la puerta les armó un escándalo llegando el momento en que el muchacho hizo como que iba a desenfundar un arma, arma que nunca encontró.

Pero no perdió el tiempo para amenazar a la pareja y posteriormente desapareció tal como había llegado. De este encuentro los asustados de Olga y Juan dieron parte a las autoridades, pero no fue posible la detención del militar que más bien andaba "cruzado" de un vegetal verde y un polvo blanco...

Quienes si terminaron en prisión fueron los preseños Eufemio de la Cruz, de 34 años de edad, y Felipe Hernández Esquivel, de 42, ambos jornaleros y mismos que fueron detenidos cuando se pusieron a orinar frente al bar "La Ceiba" y dando un pésimo espectáculo a cientos de personas que realizaban una peregrinación por aquel rumbo...

El mismo martes fue detenido en el interior de la cantina "El Muro de Berlín" un tal Santiago Carrillo Delgado, de 30 años de edad, santiaguense con domicilio en calle Hidalgo número 176 del Cerro Grande.

Este fue detenido por la Policía Municipal debido a que en el antro denominado "La Cabaña" se renó de un santo puñetazo a Víctor Manuel Morales, de 42 años, pues le debía 100 pesos y no traía para pagarselos.

¡PAREJA DE LADRONES!

**** Llegaron de Guadalajara y se metieron a la tienda para tratar de llevarse costoso lote de joyas de oro cuando los sorprendieron***

Alejandro García/Meridiano

Tepic.- Descaradamente, una pareja la tarde de ayer abría las vitrinas y sustraía porta-alhajas en el interior de la tienda Coppel, cuando fueron sorprendidos por empleados de la empresa quienes rápido avisaron a la judicial y lograron detenerlos infragantis.

LOS HECHOS

Fue aproximadamente a las 12:50 horas de ayer jueves, cuando la Policía Judicial del Estado recibió el reporte de dos personas que se encontraban robando en el interior de la Tienda Coppel Mololoa.

Inmediatamente, elementos adscritos al área de vigilancia se trasladaron hasta la citada negociación y por la calle Pedraza, a la entrada del estacionamiento detectaron a los dos presuntos ladrones.

En el mismo lugar, se entrevistaron con algunos empleados que dijeron haber sido testigos de cómo la pareja sustraía joyas de alto valor de una de las vitrinas del área de joyería fina de la tienda.

Según lo relataron, la pareja había entrado como cualquier otro cliente, pero al verse solo en el área de joyas, la mujer abrió la vitrina y sus trajo dos porta alhajas los cuales pasó a manos de la persona del sexo masculino.

Justo en ese momentos fueron sorprendidos por los empleados e intentaron arrojarlos al piso, pero ya para cuando lo hacían, habían dado aviso a la judicial que llegó rápidamente.

Al ser detenidos respondieron a los nombres de, Jaime Camacho Pereda, de 45 años de edad, originario y vecino de Guadalajara, Jalisco y su cónyuge, Rosa María García Pérez, de 40 años de edad, también vecina del mismo lugar.

Ambos fueron llevados junto con las joyas de oro que pretendían robar a los separos de la PJE donde quedaron a disposición del agente del Ministerio Público, donde el sujeto manifestó ser de ocupación taxista y que apenas habían llegado a esta ciudad.

La pareja detenida en Coppel Mololoa robando.

Las joyas que pretendían llevarse.

Tras encontronazo...

¡REGUERO DE HERIDOS!

Mike Salazar/Rubén Pérez
MERIDIANO

Tuxpan.- Siendo aproximadamente las 14:30 horas del pasado martes 12 de los corrientes se registró un aparatoso accidente carretero entre Coamiles y Pozo de Ibarra, este último perteneciente al municipio de Ixcuintla, Nayarit.

En este punto se impactaron brutalmente de frente dos camionetas, resultando como saldo cuantiosas pérdidas materiales y infinidad de lesionados ya que en una de las unidades viajaba una cuadrilla de jornaleros.

Pero el que se llevó la peor parte fue un jornalero que viajaba confiadamente en la parte superior delantera de las redillas y con el impacto salió disparado hacia el frente.

De acuerdo con las investigaciones se trataba de una camioneta Ford-Lobo, de modelo reciente, tipo pick-up, color rojo, con placas de circulación PA-92361 del estado, y conducida por Cesar Pablo Zepeda Rivera, vecino de Tepic, Nayarit, y mismo que se encontraba en estado de ebriedad por lo que resultó responsable del percance al invadir el carril contrario.

La otra unidad que protagonizó el accidente fue una camioneta de redillas, de 4 toneladas y media, también marca Ford y modelo reciente, la cual era conducida por Francisco Medina Zamora, de 38 años de edad, con domicilio en calle Tuxpan Jalisco número 35, de esta ciudad, según lo informó el activo director de Seguridad Pública Eliodoro Cárdenas González.

Debemos citar que abordo de esta última unidad viajaban varias personas que se dedican al riego por aspersión, pero solamente resultaron con lesiones que no necesitaron de urgente atención médica.

Y como ya lo mencionamos, el único que si fue llevado a un centro de salud debido a que resultó con múltiples fracturas fue una persona a la que solo conocen con el apodo de "Panchillo Chavelas", el cual viajaba en la canastilla de las redillas y tras el brutal encontronazo salió volando por los aires hasta azotar contra el asfalto.

También debemos mencionar que el responsable del percance fue trasladado al centro de salud pues por la misma embriaguez no se sabía si había perdido en sentido o simplemente estaba dormido.

Restaurant TAI-PAK

ENTREMES MIXTO

Rollitos de huevo
Sopa de tiburón
Sopa de pulpo de jaiba con crema de elote
Rock Cornish con salsa de ostión

Rock Cornish china
Pato al horno tai-pak
Pato Pekín
Tai-shu-wi
Kai-Kiw

Querétaro 114 Nte. Centro. Tel 16-19-90. Tepic, Nayarit

¡CLAVAN A LA BANDA!

**** Las toneladas de aparatos, línea blanca, electrónicos, muebles, juguetes y abarrotes ayer ya se encontraban en una bodega de la PGJE aseguradas***
**** La mayoría de los detenidos son de Guadalajara, Jalisco***

Alejandro Garcia/Meridiano

Tepic.- Ayer todavía continuaban contabilizando los miles de artículos asegurados en una bodega de "asalta camiones", capturados la tarde del pasado miércoles en Valle Lerma, municipio de Santiago Ixcuintla, donde tenían su guarida que antes ocupaba unos hornos de tabaco propiedad de la Aric.

El importante aseguramiento que no se había dado antes en nuestro estado, ayer movilizó a personal de la procuraduría de Jalisco que llegaron a investigar para saber si parte de las cargas tenían reporte de robo en el vecino estado.

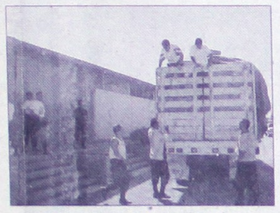

MAS DE 5 MILLONES LO ASEGURADO

Ayer la Procuraduría General de Justicia dio a conocer que el operativo llevado a cabo la tarde del miércoles en el poblado de Valle Lerma, municipio de Santiago Ixcuintla, había arrojado la detención de siete personas.

Todos ellos integrantes al parecer de una gigante y bien integrada banda de asaltantes

Y como se adelantara de manera oportuna ayer en MERIDIANO, aproximadamente las 15:00 horas más de 20 elementos de la Policía Judicial del Estado, acompañados por el propio procurador general de justicia y otros funcionarios, llegaron de manera sorpresiva hasta el lugar.

Francisco Daniel Hernández y David Hernández.

Manuel Gómez y Gulmaro Yáñez junto con Alfonso Ozuna.

Alejandro Alfares Casillas y José Alfredo Contreras.

Los siete detenidos ayer fueron presentados por la procuraduría.

Saliendo poco antes de la ciudad de Tepic, el comando de patrullas pasaron el crucero de Valle Lerma, municipio de Santiago Ixcuintla y sobre una brecha al lado izquierdo de la carretera, llegaron a lo que antes fue una Planta de Hornos para el curado del tabaco, de la Aric tabaquera.

Las bodegas llevan la razón social "Alfredo Bonfil" y la gente pensaba que desde hace mucho ya estaban abandonadas, pero era todo lo contrario.

En una rápida movilización por las extensas instalaciones de los hornos, los

elementos policiacos lograron la captura de seis individuos, inclusive, se mencionó que a la llegada de los policías se escucharon detonaciones.

No todos fueron encontrados en el interior de las bodegas, algunos comenzaron a correr despavoridos y otro de ellos se aventó hacia un pequeño canal que pasa por un costado de la bodega, pero logró ser sorprendido y también asegurado al igual que los demás.

Abrieron las puertas de la bodega y encontraron repleto de cajas de trailers, vehículos y toneladas de diversos artículos producto de asaltos cometidos sobre las carreteras.

Se encontraron muebles, televisiones, modulares, videocaseteras, radios portátiles, máquinas de escribir, electrodomésticos, refrigeradores, estufas, bicicletas, triciclos, otros juguetes, filtros de aceite para auto, algo de abarrotes y hasta una caja de la empresa "Multipack" de mensajería y paquetería.

Se conoció poco después que parte de lo asegurado era de asaltos cometidos sobre las carreteras nayaritas y que ya era parte de una ardua investigación por parte de personal de la división de Asaltos Carreteros de la Policía Judicial del Estado quienes dieron con el 'clavo'.

Ayer por la mañana todo lo asegurado ya se encontraba en una bodega de la Procuraduría General de Justicia así como las cajas y trailers.

SIETE DETENIDOS

Asimismo, personal de la Procuraduría General de Justicia del estado de Jalisco estuvieron en revisión de las cargas y vehículos asegurados para conocer si estaban relacionados en averiguaciones previas iniciadas en el vecino estado.

También se dio a conocer que el mismo miércoles por la mañana, se presentó a la procuraduría, Fabián Avalos Lua, representante de la compañía LO-JACK, quien manifestó que el pasado lunes en el tramo de Plan de Barrancas, asaltaron dos camiones de mudanzas y que el satélite marcaba que estaban en el poblado de Tizate, municipio de Santiago Ixcuintla.

Se implementó el operativo y en el lugar primeramente mencionado, fue donde se obtuvieron los resultados.

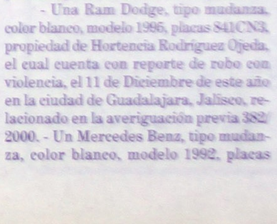

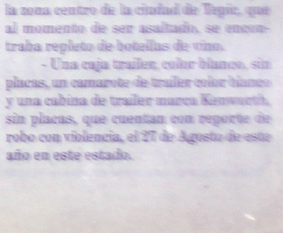

Por su parte, los detenidos dijeron llamarse Francisco Daniel Hernández Gómez, Alejandro Alfares Casillas, Bulmaro Yáñez Colín, David Hernández Gómez, Manuel Gómez Reyes, José Alfredo Arenas Contreras y el velador de la bodega, Alfonso Ozuna Cabuto, alias "El Tecuala".

Los otros, al ser entrevistados, mencionaron que habían sido contratados como cargadores y otros para pintar.

LOS VEHICULOS ASEGURADOS

También se informó que el vehículo marca Chrysler, Stratus, color blanco, modelo 1996, placas LMF1406 del estado de México, asegurado en la bodega, cuenta con reporte de robo el 27 de Octubre de este año en Guadalajara Jalisco, relacionado además en otra averiguación previa, pues se dice que los hampones lo utilizaban para efectuar sus robos.

- Una Chevrolet, tipo pickup, color tinto, placas JB41897 del estado de Jalisco, también se encontraba en la bodega y hasta ayer todavía la investigaban.

- Una Ram Dodge, tipo mudanza, color blanco, modelo 1996, placas 841CN3, propiedad de Hortencia Rodríguez Ojeda, el cual cuenta con reporte de robo con violencia, el 11 de Diciembre de este año en la ciudad de Guadalajara, Jalisco, relacionado en la averiguación previa 382/2000. - Un Mercedes Benz, tipo mudanza, color blanco, modelo 1992, placas 907-DB6 del servicio público federal, propiedad de Claudia Escobedo Moreno, el cual cuenta con un reporte de robo con violencia el 11 de Diciembre de este año en Guadalajara, según la averiguación previa 382/2000.

- Un vehículo marca Chevrolet, tipo tortoneta, color blanco, modelo 1989, sin placas, propiedad de Esther Rangel Wallmerck, que cuenta con reporte de robo con violencia, ocurrido el día 11 de Noviembre de este año, a la altura del poblado de El Jicote, en este estado.

- Un vehículo marca Volvo, tipo trailer, color azul, modelo 2000, sin placas, que cuenta con reporte de robo con violencia, ocurrido el día 27 de Agosto de este año, en la autopista Tepic-San Blas, según la averiguación previa 2775/00, el cual ya se encontraba desmantelado.

- Otro Mercedes Benz, tipo mudanza, color blanco, modelo 1997, sin placas, el cual al parecer cuenta con reporte de robo con violencia, ya que sus características coinciden a las de uno robado el 29 de Noviembre del 2000, cuando circulaba por la zona centro de la ciudad de Tepic, que al momento de ser asaltado, se encontraba repleto de botellas de vino.

- Una caja trailer, color blanco, sin placas, un camarote de trailer color blanco y una cabina de trailer marca Kenworth, sin placas, que cuentan con reporte de robo con violencia, el 27 de Agosto de este año en este estado.